15-12

CORRUPÇÃO E CRIME NA ZONA SUL

ESTRANGULADO NO APARTAMENTO POR MOÇOS DA JUVENTUDE TRANSVIADA

A VIZINHA OUVIU BARULHO E GRITOS DE SOCORRO, MAS FOI ACONSELHADA A NÃO INTERFERIR, DADA A FAMA DOS FREQÜENTADORES DO APARTAMENTO

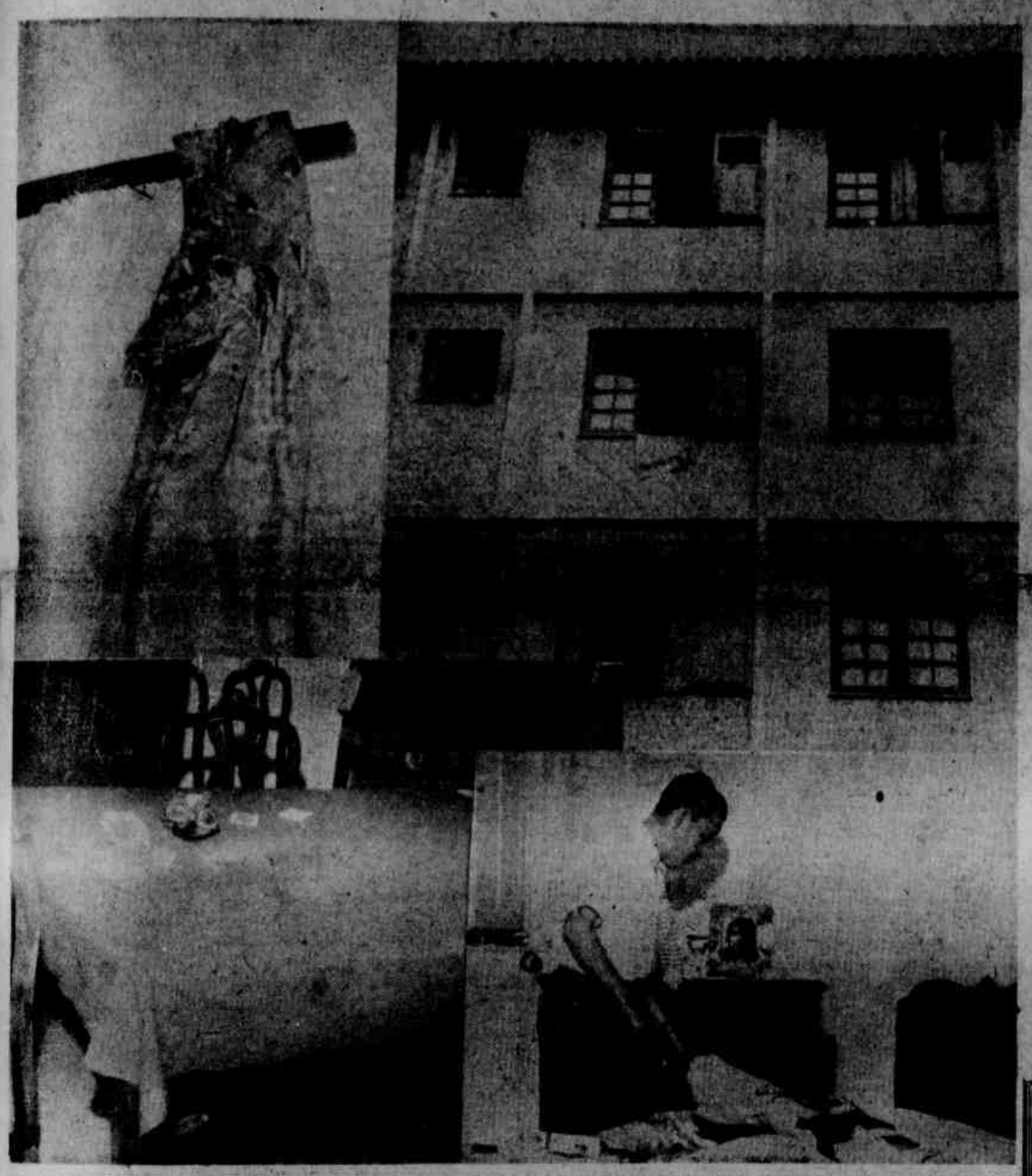

A cortina rebentada e o prédio onde se deu o crime; em cima, a mesa com os objetos encontrados e o perito examinando a cama e os móveis revirados, embaixo

Hugo Vari, tal como foi encontrado

Eram exatamente 7,30 horas, quando a doméstica Conceição Fernanda Aguiar (32 anos, solteira, rua São Clemente, 39, quarto 4) chegou ao apartamento de seu patrão (número 202) situado na Rua General Severiano, 209. Com esfôrço conseguiu abrir a porta, entrou e foi pôr o pão e o leite (como habitualmente fazia) na cozinha. Alguma coisa lhe pareceu estranho no domicílio: o ventilador estava ligado, as luzes acesas e alguns objetos fora do lugar. Foi bater à porta do patrão: chamou, chamou, e como ninguém atendesse, foi até a sala de visitas, onde um pavoroso espetáculo a esperava: caído, a cabeça entre uma perna da mesa de centro, roupa salpicada de sangue, descalço, vestindo um "short" creme claro, estava o seu patrão. Sob a mão direita, um cigarro (cuja marca não foi revelada) e, em cima da mesa, um óculos, um cinzeiro utilizado, um baralho arrumado com duas cartas fora, e uma carteira de cigarro

(Conclui na 6.ª página)

Tifo?... Cuidado!...

HYDROLITOL — Imunisa e garante a pureza da água contra bacilos. Use Hydrolitol e garanta a sua saúde. À venda no Largo da Lapa, 26 e em Postos e Drogarias

TRÁGICO DESASTRE NA AVENIDA ÉDSON PASSOS

Morreu, na colisão dos dois autos, a espôsa do advogado Oto Vizeu

O auto destroçado

Com destino ao Alto da Boa Vista trafegava, na manhã de ontem, pela Avenida Edson Passos, o auto particular D. F. 987, dirigido por seu proprietário o advogado Oto Vizeu Gil (casado, 30 anos de idade, residente na Rua Djalma Ulrick, 23) que viajava em companhia de sua espôsa Lia de Oliveira Gil (23 anos de idade, mesmo endereço), quando, ao passar pela Praça Águas Férreas, colidiu com o auto de praça chapa D. F. 4-90-51 que era dirigido por Antonio Pinheiro Arcanjo (branco, casado, 34 anos de idade, Rua Dona Maria, 45), que conduzia por passageira Judith Barbosa Pereira, casada, 22 anos de idade, domésti-

(Conclui na 6.ª pág.)

D. Lia Gil e seu marido, ela morta e êle ferido no desastre

ESTAVA CERTO DE QUE A COMPANHEIRA O TRAÍA

Após agredir a espôsa a martelo e faca suicidou-se o motorista ciumento

Uma família marcada pela tragédia – A filha tentara o suicídio, num dos acessos de loucura do pai

O corpo do tresloucado motorista

Depois de 20 anos de casado, o motorista Ademar Crespo Cordeiro (45 anos trabalhando no ônibus da linha 37) numa explosão de ciúme, tentou matar a espôsa Teda Cordeiro (36 anos) a facadas, suicidando-se em seguida, supondo que a mulher houvesse morrido.

A tragédia ocorreu na madrugada de ontem, na residência do casal, no Conjunto Residencial Darci Vargas, bloco

(Conclui na 6.ª pág.)

EDIÇÃO DE HOJE

2 CADERNOS – 16 PÁGINAS

Preço: cr$ 1,50

MULHER, MÚSICA E POESIA

VANTAGEM É ISTO!

Com a mínima importância de Cr$ 400,00 mensais você pode dar à sua espôsa o maior presente ao ano: uma famosa máquina de costura Vigorelli - melhor em todos os pontos!

Isto é Vigorelli

- Garantida por 15 anos, mas dura uma eternidade
- Cose para frente e para trás
- Borda, serze, faz bainhas
- Absolutamente silenciosa
- Costura qualquer tecido, inclusive couros e plásticos
- Em finíssimo móvel de imbuia com gavetas e também em luxuoso gabinete

Menos de CR$ 14, por dia pela sua máquina de costura

Vigorelli

Endereço da Vantagem
CASA AJUZ
Rua Visconde do Rio Branco, 54
Telefones: 42-3387 • 32-6132

Catecismo dos maridos

1) Nunca provoques uma discussão com a tua mulher; pois, se ela tem razão, perdes a partida e se ela a não tem, perdê-la-ás da mesma forma.

2) Não prolongues as discussões matrimoniais, a pretexto de fazer valer a tua opinião por amor próprio. Podes ter o privilégio da primeira palavra; mas, infalivelmente, o privilégio da última é para ela.

3) Acompanha sempre a tua mulher quando ela fôr às compras. Sempre te fica mais barato do que deixá-la ir só.

4) Se ela vai só, cumpre-se o rifão: o que olhos não vêem, coração não sente. Se tu a acompanhares, pode ser que ela tenha dó da tua carteira, se tu souberes arranjar uma cara de "circunstância".

5) Entrega-lhe o teu ordenado inteirinho e, pelo mês adiante, vai fazendo a tal cara de "circunstância". Verás que a tua mulher provê generosamente às tuas necessidades e pode muito bem ser que tenha até a "solicitude" de se encarregar de te comprar o tabaco.

6) Se cais em reservar para ti algum dinheiro para os teus gastos, ela convencer-te-á de que se trata de uma quantia importante e acabará por te pedir dinheiro "para acabar o mês".

7) Enquanto conservares a carteira aberta, não receies que te acabe a lua-de-mel.

8) Não caias em dizer à tua cara-metade que a mulher foi feita de uma costela de Adão. Ela argumentará que daí lhe provêm os defeitos de que a acusas.

9) Treme quando a tua mulher começa a dizer: "Não tenho nada que vestir!" Vestir uma mulher é o processo mais fácil de despir uma carteira.

O MENINO E O RIO

"Amo a face esquecida explica o meu retôrno" do menino e êsse amor ao... Êstes dois versos são de Edward Rodrigues, que acaba de estrear, pelas edições "Clube de Poesia de Campos", com o livro de poemas "O Menino e o Rio". E poderíamos dizer que tôda a sua poesia está relacionada com êste tema — a infância — em que parece comprazer-se sua sensibilidade. Como Lêdo Ivo, o poeta campista sofre a nostalgia do tempo perdido, o que ficou no rio, numa casa grande, nos sonhos ingênuos, intacto como uma coisa viva e eterna. O orvalho dos tempos da infância alimenta a maioria dos versos dêste poeta, que não se abisma poeta, quem do se abisme em indagações metafísicas nems e emaranha numa linguagem hermética para nos dar a medida da sua sensibilidade. Sua expressão é fácil, direta, sem elisões. Por isto, sua poesia nos convence.

EQUIVOCO

A lua escondeu as nuvens
e o mar escureceu.

Nas curvas do movimento
uma imagem apareceu.

Idílio de luz e sombra
naquela praia nasceu.

Na noite escura e silente
um farol se acendeu.

Um rosto brilhou no claro
minha voz emudeceu.

Dois corpos na areia movel
mas não eras tu nem eu.

PENSAMENTOS

O homem é único animal que bebe sem ter sêde.

◆ ◆ ◆

A mulher deve fazer como os bondes da Light: ir até o fim, sem perder a linha.

◆ ◆ ◆

A um sujeito que se chama Rui não é possível aplicar-lhe ao nome um diminutivo.

◆ ◆ ◆

Alguns são felizes quando lhes acontece uma coisa boa. Eu me contento com pouco: sou feliz quando nada de mal me acontece.

◆ ◆ ◆

O pudor é como o sabão gasta-se com o uso.

◆ ◆ ◆

A pérola é uma doença da ôstra, o amor a pérola do coração.

◆ ◆ ◆

Prolongar a velhice não é o mesmo que prolongar a vida.

◆ ◆ ◆

Aquêle que faz um favor e nunca esquece é um credor como outro qualquer.

◆ ◆ ◆

O rádio, como o teatro carecem de vocação, cheios como vivem de equi... vocações.

Informações sôbre a lua

Quando já estão vendendo espaço na lua (não podemos dizer terreno), vale a pena saber:

As serranias lunares têm muitos picos cuja altura de 1.600 a 1.400 metros. Em alguns pontos existem montanhas mais elevadas, por exemplo o Monte Huygens nos Apeninos lunares, cuja altitude é de cerca de 6.000 metros. Alguns selenógrafos afirmavam que nas montanhas heibnitz, perto do Polo Sul da Lua, havia picos de 8.000 a 11.000 metros de altitude. Parece agora estar definitamente assente que êsses cálculos eram exagerados. Mas, mesmo admitindo que o pico mais alto não passa de 7.000 metros, verifica-se que as montanhas lunares são mais elevadas que na Terra, pois nesta, cujo diâmetro é quatro vêzes superior ao do satélite, a maior elevação é o Monte Everest que mede pouco mais de 8.500 metros.

A face da Lua recebe calor do Sol durante cêrca de 14 dias e fica sujeita às baixas temperaturas do espaço sideral durante outro tanto tempo quando essa face deixa de estar exposta às irradiações daquela estrêla. Não há atmosfera na Lua; por isso a sua superfície recebe com tôda a intensidade os raios solares quando a êles está exposta. Segundo medições rigorosas realizadas em 1927, por astrônomos americanos, a temperatura da superfície lunar antes de um eclipse é de 69 graus; quando o satélite está em eclipse total, essa temperatura é de 63 abaixo de zero; no fim do período de eclipse total, baixou já para 121 negativos, começando depois a subir de novo. Em períodos normais, a face da Lua exposta ao Sol está a uma temperatura suficiente para ferver água.

ASTERÓIDES

Numa larga zona entre as órbitas de Marte e Júpiter, existem milhares de pequenos corpos celestes — cada um dêles um mundo à parte — chamados asteróides ou "pequenos planetas". São pequenos mundos em que não existe atmosfera, pois a sua pequena massa não lhes dá gravidade suficiente para conservarem uma atmosfera. Os menores dos asteróides visíveis têm pouco mais de quilômetro de diâmetro. O maior de todos, chamado "Céres", é tão pequeno que um homem que na terra pese 85 quilos, pesaria ali menos de 6! Os asteróides não podem ser vistos a ôlho nu, mas um observador competente munido de bons binóculos, poderá divisar alguns. A zona imensa que contém quase todos êstes planetas diminutos forma uma "cinta" em que a distância entre o círculo interno e o externo é de mais de 540 milhões de quilômetros.

MODA

Isto é uma blusa de verão clássica leitora, mas há modelos indestrutíveis. Esta ressuscita o encanto das filhas dos capitães-generais — como diria Júlio Dantas

Sanduíches de tostadeira

O mais simples dos "sandwiches" de tostadeira se prepara da seguinte forma: utilizou-se duas fatias de pão para cada "sandwiche", cubra-se uma das fatias com um pedaço de queijo que se derreta fàcilmente, cubra-se o queijo com um pouco de mostarda e tampa-se com a segunda fatia. Unta-se de manteiga a parte externa de ambas as fatias e coloque o "sandwiche" na parte inferior da tostadeira, prèviamente aquecida. Baixe a tampa da tostadeira e deixe o "sandwiche" até que o queijo se derreta e a parte exterior esteja bem tostada.

Para se variar êsse "sandwiche", pode-se acrescentar uma fatia de presunto ou de bacon.

Um pouco mais complicado, mas delicioso, é o seguinte:

"SANDWICHE" FRANCÊS DE QUEIJO TOSTADO

3 ovos bem batidos
1 chícara de leite
1/2 colerinha de sal
Uma pitada de pimenta
Fatias de pão
Manteiga.

FATIAS DE QUEIJO (UMA PARA CADA DUAS FATIAS DE PÃO)

Mistura-se o leite com os ovos bem batidos, o sal e um pouco de pimenta. Passa-se manteiga nas fatias de pão, aperte-se uma fatia contra a outra, com o queijo no meio, e, com um garfo, mete-se cada "sandwiche" na mistura de ovos e leite. Enquanto isso, põe-se a tostadeira para esquentar e unta-se de manteiga cada uma de suas chapas, ligeiramente. Colocam-se os "sandwiches", dois de cada vez, na tostadeira, baixa-se a tampa e deixa-se até que fiquem bem tostados.

Conquanto o queijo seja um recheio muito popular para êsse "sandwiche", pelo fato de derreter-se, podemos substituí-lo por fatias de galinha ou peru, com um pouco de mayonaise.

CASAL FELIZ

— Um dia a tua mãe deu-me o sim, casamos e nunca se viu no mundo duas pessoas tão felizes como o teu avô e a tua avó!

Parabens... aniversariante!

COM AS VELINHAS NUMERADAS OU TORNEADAS
ÚNICA
NO SEU BÔLO DE ANIVERSARIO
PRÁTICAS • HIGIÊNICAS • ECONÔMICAS •
SÃO AS ÚNICAS PATENTEADAS
FABRICANTE: CARLOS GOMES
S. JOÃO DE MERITI — EST. DO RIO

TOME NOTA

— Um elefante, no estado de selvagem, tem o sentido do olfato tão desenvolvido que pode descobrir a presença de um inimigo a dois quilômetros de distância.

— Tango é uma palavra espanhola e o nome genérico das danças populares, a dois tempos, da Espanha, da Argentina, de Cuba, do México, etc. O tango que hoje se dança foi na sua origem, segundo se diz, uma dança mourisca, adotada pelos ciganos de Espanha e transportada por êles para a Argentina, onde se popularizou. Voltou para a Europa em 1912, bastante modificado e despojado das suas mímicas.

— As luvas de pelica são feitas de pele de carneiro ou de cordeiro.

MÓVEIS COM 50% DE DESCONTO

Dormitórios folheados de	Cr$ 4.000,00	por	Cr$ 2.000,00
Dormitórios Mexicanos de	Cr$ 16.000,00	"	Cr$ 8.000,00
Dormitórios Chipandale de	Cr$ 20.000,00	"	Cr$ 10.000,00
Salas de jantar folheadas de	Cr$ 4.000,00	"	Cr$ 2.000,00
Salas de jantar Mexicanas de	Cr$ 16.000,00	"	Cr$ 8.000,00
Salas de Jantar Chipandale de	Cr$ 20.000,00	"	Cr$ 10.000,00
Grupo estofado de	Cr$ 8.000,00	"	Cr$ 4.000,00

Grande variedade de Dormitórios. Salas de jantar e peças avulsas em todos os estilos por preços abaixo do custo por motivo da renovação do estoque. Facilita-se o pagamento

RUA DO CATETE, 137 – 1.° andar

DESENCANTO

O nosso céu de amor que foi desfeito
Por um dêsses caprichos do Destino,
Fez-se depois, inferno de despeito
E drama de ciúme e desatino.

Fôra o teu coração, um dia, eleito
Por êsse sentimento peregrino
Que faz do objeto amado um ser perfeito,
E muda um ente humano em ser divino.

É pecado mortal sonhar demais.
Feliz de quem não leva os ideais
A alturas — ai de nós! — inantingíveis!

Que a tragédia das almas sonhadoras,
Está nas fantasias sedutoras,
No sonho vão das coisas impossíveis.

PETRARCA MARANHAO

TROVAS

Já te dei meu coração,
Coisa que dar não podia;
Já te dei a melhor prenda
Que no meu peito trazia.

Trago terra na algibeira,
Água fechada na mão,
P'ra dispor uma flor
Dentro do meu coração.

Eu não sei o que foi isto,
Desde a hora em que te vi,
Que em tudo quanto eu avisto
Apenas te vejo a ti.

Prisão fôsse a tua casa,
O teu quarto calabouço,
E cadeias os teus braços
Em volta do meu pescoço.

Com os cegos me confundo
Amor, desde que te vi;
Nada mais vejo no mundo
Quando não te vejo a ti.

Se com meu pranto pudesse
Recobrar o que perdi,
Chorava até desfazer
Os olhos com que nasci.

Geladeiras Elétricas
MOD. 1958
OS PREÇOS DE NATAL
APROVEITE

A VISTA 14.500,00 OU 795,00 MENSAIS

Cr$ 14.500,00 a vista, novas, com garantias — a prazo, entrada de Cr$ 795,00, prestações de Cr$ 795,00 ou como Vossa Exa. preferir. Isto é verdade, venha verificar que o sobrado da economia tem a geladeira que o senhor ou senhora procura. Geladeiras de diversas procedências. Mesmo quem ganha pouco pode obter esta maravilha. Com sistema de refrigeração estrangeira. Assistência técnica permanente. 9 mudanças de temperatura. Também tenho americanas de 7, 8, 9 e 10 pés cúbicos. N. B. — Temos as seguintes marcas: BRASTEMP, BERGON, GELOMATIC, GE, ou a marca de sua preferência. Vendemos e entregamos no Estado do Rio. Atenção para o letreiro luminoso.

ANTONIO SOARES REPRESENTAÇÕES
RUA BUENOS AIRES, 156 - 2.° and. ao lado da Cofermat, Ferragens

A moda na Grã-Bretanha

A "APARÊNCIA ESPORTIVA"

LONDRES (BNS) — Agora que a "aparência esportiva" se tornou tão em moda para as mulheres, os mais novos suéteres e casaquinhos britânicos estão constituindo o mais encantador presente de Natal. É muito mais elegante, hoje em dia, usar um conjunto diferente, isto é, suéter e casaco de côres diferentes como, por exemplo, um conjunto Braemar nas côres cinza-escuro e cinza claro; ou cinza e um dos novos tons de azul.

Quanto aos artigos de chasmere, um dos mais elegantes casacos de Lennox dá uma idéia de uma camisa masculina folgada, com pregas tricotadas descendo para frente e um pequeno colarinho folgado caindo naturalmente.

Hoje em dia, os mais conhecidos fabricantes de malharia escoceses não se sentem satisfeitos a não ser tendo a seu serviço os melhores desenhistas; embora alguns dos modelos mais vendidos sejam criados por pessoas que nasceram e ainda vivem na Escócia, muitos dos outros modelos são criações de desenhistas que trabalham normalmente na França e Itália e adoram ver suas criações em roupas confeccionadas com finíssima malharia do Reino Unido.

OLHOS VERDES

Ao ver uns olhos tão belos,
Assim dum verde esquisito,
Bondosos como desvelos,
Profundos como o infinito.

A gente fica a cismar
Como pôde fazer Deus
Uns olhos da cor do mar
Não tendo mar lá nos céus!

E depois com todo o ardor
Da crença, fica-se nisto:
— Deus tirou aquela cor
Ao mar das máguas de Cristo.

JOÃO SARAIVA

Arte Moderna

PICASSO E RODIN

Um dia, Picasso mostrou um dos seus quadros a Rodin.

— Gosta? — perguntou — Ainda não o assinei, queria primeiro a sua opinião...

Rodin pegou no quadro, olhou-o, virou-o para cima e para baixo, para um lado e para o outro. Por fim, disse a Picasso:

— Deve assinar... Fica-se pelo menos a saber como se há-de pendurar!

MEIAS Espuma
Malha 66 a 70 cruzeiros e Espuma para homem a 60 cruzeiros
CASA ZILDA
Rua Santana 223

RETALHOS
CASIMIRAS
LINHOS
TROPICAIS

PARA CALÇAS, SAIAS E BLUSÕES

Cr$ 135,00
(O RETALHO)

Permanente seção de saldos de sortimentos das melhores procedências, para ternos e "tailleurs" — Vendemos no varejo

PELA METADE DOS PREÇOS DE ATACADO

Rua da Alfândega
— 315 —
CASA ATACADISTA

— O teu cão é inteligente?
— Só falta latir.

O ÚNICO REMÉDIO PARA O TEIMOSO!...

E' a Pasta Modificadora que alisa qualquer cabelo, por mais crespo que seja, e deixando na côr que você desejar. — N. B.: Não teme a água. Aplicação e venda no SALÃO HEIRE Rua Riachuelo, 16 — Tels.: 42-1944 • 32-2114 — PARA SENHORAS E CAVALHEIROS.

PONHA A LÍNGUA DE FORA

Assim se chama a ciência que pretende adivinhar o caráter das pessoas pela inspeção da língua. Está, quando longa, indica franqueza; curta, dissimulação; larga, gênio expansivo; estreita, concentração; longa e larga, inconseqüência; longa e estreita, franqueza demorada; curta e larga, tagarelice, mentira; curta e estreita, astúcia e mentira, impenetrabilidade, muita prudência.

CABELO BRANCO?
ORF-LÉNE
TINGE MELHOR E NÃO MANCHA

"Olhando o Campeonato"

Em nossa seção sob o título acima vinhamos dando Dida com 1 tento a mais do que o atacante Léo, em virtude da dúvida existida por ocasião do jôgo entre o Flamengo e o Olaria, na Gávea, cujo resultado foi de 2x1 para os rubronegros, e o gôl da vitória foi de autoria de Jadir, ao invés de Dida conforme vinhamos considerando.

A fim de desfazer dúvidas, nossa reportagem ouviu o juiz dêsse prélio, sr. Eunápio de Queirós, que afirmou categòricamente:

— Dei gôl de Jadir, conforme vocês poderão verificar na súmula, arquivada na FMF.

Assim sendo, estão empatados: Dida e Léo com 19 tentos cada um.

diálogos nas RUAS

— A Diretoria do Impôsto de Renda ameaça executar meio mundo! As Varas de Fazenda vão ficar atulhadas de processos.

— Mas não executará os magnatas em atraso. Viajam para o exterior, quando querem e entendem, sem apresentação de certidão negativa, ao tirarem passaporte. As leis penais nesta, "Terra da Perdição", só existem para os deserdados da sorte!...

—o—

— O prefeito Negrão, na TV disse que só conta com 180 fiscais de Rendas, quando são 60.000 as firmas comerciais e industriais...

— Êle não sabe a quantas anda e ainda não tomou pé, depois de 2 anos de exercício! Os fiscais são 600. Os inspetores-fiscais 200. Acontece que os 600 fiscais não admitem ser fiscalizados pelos 200 inspetores, que há anos só fazem receber vencimentos e nem ponto assinam! Essa fuga à realidade, de certo, é para justificar novas nomeações pleiteadas pela politicagem!...

— E poderia, caso não fôsse de 800 o quadro da fiscalização, transferir funcionários das repartições que estão superlotadas. Desventurada Prefeitura, às portas da insolvência!...

—o—

— Verbas do Nordeste estão sendo desviadas, para a bambochata de Brasília! A maioria dos parlamentares nordestinos, no entanto, conserva-se cabisbaixa!...

— E não protesta também contra as sangrias dos cofres dos Institutos, cujas reservas técnicas estão desfalcadas de bilhões! Soma e segue, até a corda arrebentar!

—o—

— O deficit orçamentário de 1958, na aparência, será de 10 bilhões...

— Porque dizes na aparência?

— Porque com o estouro de muitas verbas, com os gastos acima das previsões, com os créditos suplementares, com a queda fatal de algumas arrecadações, com a multiplicidade de desmandos administrativos, irá a 40 bilhões!... Demos tempo ao tempo...

—o—

— Essa do Jotaká cancelar, de quando em quando, as audiências a senadores e deputados, é de se tirar o chapéu. Não custava prevení-los, para evitar a ida ao Catete em pura perda...

— Acho que o Jotaká tem razão. Só o procuram para estender a mão, choromingando ninharias... Raros são os que vão a palácio cuidar sèriamente dos interêsses vitais da Nação. Para que impedirem as farrinhas de Brasília e outras paragens, onde não se ouve o coaxar das rãs e o cantar da passarada, como dizia o Vavá, poeta nefelibata?!...

—o—

— Dizem notícias de Manaus que o governador Plínio Coelho, o da "ensancha oportunosa" está fazendo bom govêrno.

— Fui informado de que não faz mais porque os créditos a cargo da famigerada Superintendência da Valorização vêm sendo desbaratados pelo turco Valdir Bouhid.

— Êsse é da "copa e cozinha" do Jotaká. Está indultado prèviamente! Uma paródia ao grande Churchill — nunca na história da humanidade tão poucos fizeram tantos males a tantos!...

—o—

— Chegou a Câmara ao término da jornada de 1957 e o Vieira de Melo ali *ozente!*...

— Voltará em 1958, pois, só não sairá se fôr derrotado na Bahia, numa confirmação do que asseguro:

Saem gritos dos telhados,
Dos gatos em "madrigais"...
Sai o salto dos calçados,
Só tu, Vieira, não sais!...

Confiar desconfiando

VOLTOU o prefeito Negrão de Lima, pela televisão, a justificar perante os munícipes seus atos e orientação administrativa, respondendo a tôdas as interpelações que lhe são feitas e aceitando para estudos os memoriais que por intermédio do locutor lhes chegam às mãos.

Louvável é essa atitude do governador da cidade, numa das quadras mais cheias de percalços de que há notícia.

Tendo encontrado a Municipalidade em situação precaríssima, em virtude da insânia de alguns prefeitos e das bambochatas da decantada "Gaiola de Ouro", que criaram quadros burocráticos superlotados, esgotando os recursos financeiros, impedindo a realização de obras inadiáveis e prejudicando a totalidade dos serviços assistenciais, o sr. Negrão de Lima tomou a ombros uma investidura árdua e ingrata, não podendo operar milagres.

Três mil vias públicas, sem calçamento, sem esgotos. Um serviço de águas precaríssimo. Míngua de escolas primárias e carência de leitos hospitalares. A limpeza pública desprovida de material humano e de meios de transportes. O regime de transportes urbanos e suburbanos em pandarecos. O quadro em sua generalidade era deveras desolador.

Com os parcos recursos disponíveis conseguiu alguma coisa em benefício da cidade, nos dois anos que datam de sua posse.

A planificação de obras de vulto que elaborou e conseguiu ser convertida em lei, dispondo para sua execução de recursos financeiros especiais, poderá ser ultimada senão no todo, mas em grande parte, se tais recursos não forem desviados de suas finalidades pelos interêsses baixos e inconfessáveis da politicagem sórdida que se infiltrou na edilidade.

O sr. Negrão de Lima assegura que o emprêgo do vultoso numerário ao seu dispor será exclusivamente reservado às realizações projetadas e pede que seus adversários políticos exerçam rigorosa fiscalização das aplicações em causa.

Da nossa parte, acordamos em dar-lhe êsse crédito de confiança, objetando desde já que não será com a técnica em uso no Serviço de Águas e Esgôtos, na pavimentação das vias públicas, no desmonte do Morro de Santo Antônio, na construção da passagem de nível da praça fronteira à Central do Brasil e ao Palácio da Guerra, na abertura procrastinada de alguns túneis, que logrará atender a êsse crédito de confiança.

Enriquecimento ilícito, em diversas administrações de nossa capital, têm sido outorgados a felizardos empreiteiros de obras.

Acautele-se o sr. Negrão de Lima contra a desonestidade de certas firmas construtoras, pois, se não exercer severa vigilância no material a ser empregado e no andamento exato das metas previstas nos contratos, o fracasso de sua planificação será fatal, com Santa Engrácia presidindo as realizações.

Os cariocas que são todos quantos amam esta martirizada ex-cidade maravilhosa, confiam desconfiando, como aconselhava o inolvidável "Marechal de Ferro", Floriano Peixoto, o consolidador da República.

Se dispuser de uma fiscalização proba e diligente não será ludibriado, como não serão ludibriados todos quantos com sacrifícios econômicos irão drenar centenas de milhões para suavizar as agruras que atormentam uma população de três milhões.

De atalaia, aguardaremos os acontecimentos.

TENÓRIO CAVALCANTI

Roda Política

LEI PARA QUE SE CUMPRA A LEI...

O presidente Jotaká sancionou a Lei de Meios, tendo vetado dispositivo que mandava o govêrno respeitar o Orçamento, sem Planos de Economia ou outras ilegalidades. O artigo vetado, se êste govêrno tivesse a paixão da legalidade, seria o mesmo que chover no molhado. Mas, acontece que a Lei no Brasil é diferente, como diferente é o amor em Portugal...

Não há lei no Brasil que não seja violada. E o principal violador é sempre o govêrno, que devia dar o exemplo de exação no cumprimento do dever. O Orçamento, por exemplo, embora considerado uma das Leis mais importantes, virou manual político, só aplicável naqueles pontos de interêsse partidário dos eventuais detentores do Poder. Os elementos da Oposição, por mais que se esforcem no Congresso, na defesa de dotações para melhoramentos vitais em seus Estados, dificilmente logram ver suas proposições aplicadas. Via de regra entram nos chamados Planos de Economia que constituem provas gritantes do desrespeito ostensivo às deliberações do Poder Legislativo.

Foi justamente para evitar êsses descalabros, dos cortes injustificáveis das verbas orçamentárias, que surgiu aquêle dispositivo agora vetado pelo presidente da República.

A iniciativa de fazer o govêrno respeitar a lei orçamentária tem sabor anedótico, não resta dúvida. Aliás, faz lembrar outras proposições que no passado alguns grandes brasileiros sugeriram para que a legalidade no Brasil não fôsse uma ficção que se plasmava ao talante dos governantes. Certa vez, um dêles sugeriu que se aprovasse uma lei dizendo:

"Artigo Único — Cumpram-se as leis".

Outro, mais pessimista, achou que melhor seria aprovar uma lei assim:

"Artigo Único — Todo governante é obrigado a ter vergonha".

Na verdade, "mutatis mutandis", a dispositivo vetado era uma reedição indispensável dessas velhas sugestões para que as leis no Brasil, sobretudo a Lei de Meios, não ficasse reduzida à simples expressão de "farrapos de papel"...

A CORNÓPIA

Quando o Batista Ramos meteu o bedelho no projeto da Lei Orgânica da Previdência Social, os trabalhadores ficaram de pé atrás, na expectativa de marmeladas no substitutivo em elaboração. Dito e feito. O mostrengo veio cheio de confusões, provocando a grita imediata das massas obreiras, que paga com suor, lágrimas e até sangue êsse "dolce far niente" em que vivem os príncipes dos altos postos dos institutos e caixas. Êles percebem vencimentos e gratificações de dezenas de milhares de cruzeiros mensais, enquanto os aposentados, os pensionistas, as viúvas e os órfãos comem o pão que o diabo amassou com as patas recebendo migalhas inferiores à metade dos pingues salários-mínimos regionais. E no substitutivo Batista Ramos havia um alçapão que estava passando desapercebido dos trabalhadores o dispositivo que determina a criação de um "colegiado" para administração dos institutos. O deputado udenista Adauto Cardoso pôs o dedo na ferida e indagou do líder Batista Ramos

— São *nove* empregos a mais em cada IAP. O total de novos empregos criados no território nacional seria de quanto, senhor deputado?

O Batista Ramos ficou amudo como donzela apanhada em flagrante e replicou rispidamente

— Não atentei nisso, V. Exa. é que cogita de dar emprêgo a alguém, eu não.

A resposta era de cabo de esquadra o Batista Ramos, com apoio do govêrno e do Ministério do Trabalho, criava *nove* rendosos cargos em cada Instituto, tinha o desplante de afirmar que um elemento da Oposição é que estaria interessado nisso...

É bom que o povo atente para êsses fatos e faça o seu julgamento sôbre os homens e as coisas dêste govêrno.

PORNOGRAFIA

A propósito da criação de nove altos cargos no "colegiado" dos institutos, o Batista Ramos, querendo responder às embaraçosas perguntas que lhe fizera o Adauto Cardoso, disse para o representante udenista:

— V. Exa faz lembrar a anedota da môça que depois contarei.

— Conte agora — pediu o Adauto.

— E' contra o Regimento... — alegou o Batista com um riso mofino.

O plenário da Câmara ficou atônito com essa declaração do líder petebista. E alguém comentou:

— Deve ser uma história tão imoral quanto à criação dêsses novos cargos destinados, certos, aos apaniguados e afilhados do govêrno...

E era mesmo.

DA BANCADA DE IMPRENSA

escreve JAIR MARTINS, o Índio

PARA O TRABALHADOR LER NO TREM

E' voz corrente, que o nível moral e intelectual da Gaiola de Ouro vem baixando, sensivelmente, a cada sessão legislativa. Estamos inteiramente de acôrdo.

Repare o trabalhador que, logo após o advento do regime democrático, em 1945, tivemos, de fato, uma Câmara que fazia justiça aos foros de cultura e amadurecimento político do povo carioca. As diversas bancadas, eleitas pelo voto consciente dos cariocas, representavam, fielmente, a vontade soberana de um povo, sedento de liberdade, que mal despertava da negra noite ditatorial estadonovista.

Tínhamos uma bancada comunista de grandes valores, em que avultavam, um Agildo Barata, um Amarílio Vasconcelos, um Aloísio Neiva, um Campos da Paz, um Aporelly; uma representação udenista com estrêlas de primeira grandeza como Carlos Lacerda, Adauto Lúcio Cardoso, Jorge de Lima, Breno da Silveira, Lígia Bastos, Tito Lívio e o grande Ary Barroso; uma verdadeira seleção trabalhista, com João Alberto, Alencastro Guimarães, Frota Aguiar, João Machado, o pranteado Crispim Maurício da Fonseca e um João Luiz de Carvalho; republicanos como Gama Filho, o velho; integralistas como o talentoso Jayme Ferreira e socialistas como Osório Borba. Havia o rebotalho, a excrecência, o monturo, os representantes dos "bas-fond". Mas não tinham vez. Não piavam, pois, estavam recolhidos à própria insignificância moral, física e intelectual. O gabarito era bastante elevado para que êles se manifestassem. Mais tarde um pulha de cuecas, êsse anão moral chamado, Barreto Pinto, conseguiu fazer com que a "Gaiola de Ouro" aceitasse o vexame de uma primeira amputação nas suas prerrogativas: a cassação do mandato dos dezoito legítimos representantes do povo, eleitos na legenda do Partido Comunista! Ainda assim, secionada, subtraída e mutilada, contando, tão-sòmente, com trinta e dois vereadores e chacoalhada frontalmente pelo então prefeito Mendes de Morais, a Câmara carioca produziu muito. Apresentou saldo favorável. Se houve conta de "Lucros e Perdas", esta foi representada pelo esbulho sofrido pela eficiente bancada comunista e pelas renúncias de Carlos Lacerda, Adauto, João Alberto e Jayme Ferreira.

Na legislatura seguinte, o índice baixou. Se ganhamos um Mario Martins um Paulo Areal, um Gladstone, e vimos renovados os mandatos de João Luiz de Carvalho, Tito Lívio, Frota e Lígia, perdemos Ary Barroso. Sofremos o vexame de tomar conhecimento da existência de Salomão Filho, Archibalde Indio de Araque, Venerando da Graça e outros que nem vale a pena relembrar. Hoje, na terceira legislatura, chegamos quase ao terra a terra. Rastejamos na poeira da inoperância e na lama da demagogia. A "Gaiola de Ouro" está à mercê de uns poucos gaturamos, uma seleção de vagolinos, um autêntico escrete de nulidades. Formam o "Esculacho Futebol Clube" do qual demos conta em outro comentário. Todos os seus membros jogam com cartas marcadas, ligados que são, como placentas ao umbigo mineiro dêsse voraz devorador de "parábolas" o dr. Chico Negrão. Marretam os contribuintes, aumentando impostos, escorcham e exploram o povo através de novos tributos e expelem demagogia por todos os poros. Enxertam o Orçamento com verbas eleitoreiras, embromam o eleitorado com projetinhos particulares e subscrevem emendinhas subrepticias para atender a interêsses pessoais, como o fêz o sr. Edgard "Fração Imprópria" de Carvalho. Na primeira legislatura, dava gôsto ouvir-se os debates. Até mesmo os desafôros eram mais galantes e parlamentares. Dizem que há, pelos corredores e plenário, viçosos jabaculês esvoaçando, entre os quais, a encampação dos bondes da Light. Há outros que proporcionarão, aos mais arrutos, aos muito safos, aos muito vivos, substanciosos cachês.

O sr. Levy Neves, da tribuna, declarou, alto e bom som, sem ser contestado, que "pode apontar aquêles que vieram para o cenário público de sapatos cambáios, com fundilhos lustrosos e que, hoje, são os senhores montados nas tamancas da importância, que eu chamo de tamancas da malandragem, da falta de vergonha, da falta de critério daqueles que se utilizam dos postos para legislar em causa própria, para fazer sua mersa própria, para fazer sua mercância dentro das verbas da Prefeitura, etc. etc". Disse-o muito bem o nosso querido Levy!

O trabalhador deve reconduzir o honesto Paulo Areal, o getulista sincero João Luiz de Carvalho e o trabalhador Tito Lívio de Santana. Precisa, urgentemente, renovar o "estoque", pois a "Gaiola de Ouro" não é "casa de tolerância", nem balcão de arrumações!

Quem quiser que atoche a carapuça, pois falamos claro e "os sujeitos" não estão ocultos por elipse! Estão na cara!

POLÍTICA NACIONAL

Carvalho Pinto candidato ao govêrno de São Paulo

Os comunistas parecem dispostos a prestigiar o sr. Ademar de Barros

Pelo ímpeto das concentrações e pelas declarações do sr. Jânio Quadros, em várias cidades do interior, estão os observadores políticos convencidos de que em janeiro ou fevereiro no mais tardar será oficialmente lançada a candidatura do professor Carvalho Pinto ao govêrno do Estado. (Asapress).

POSIÇÃO DOS COMUNISTAS

Falando a um matutino local, um elemento ligado aos comunistas de São Paulo, informou que entendimentos vêm sendo mantidos com os vários candidatos ao govêrno do Estado!

Disse, entretanto, que a tendência parece ser favorável ao sr. Ademar de Barros. Aliás, na primeira vez em que êle foi eleito governador, teve o apoio dos comunistas, com os quais rompeu logo após! (Asapress).

DE TODOS OS MALES O AURO E O MENOR

SÃO PAULO, 14 (Asapress) — Elementos do Partido Socialista estiveram em conferência com o sr. Auro Moura Andrade, esta semana, na residência do senador paulista.

Ao que soubemos, em fontes socialistas, a tendência para que o Partido venha a apoiar êsse nome, está ganhando corpo, sendo mesmo possível que venha a ser indicado à convenção regional, que decidirá sôbre a posição, do Partido, em fevereiro.

Podemos adiantar, ainda, que, nos bastidores socialistas, outro nome que apresenta possibilidades de ser aprovado é o do sr. Renato Costa Lima, pois, vários deputados, entre os quais alguns federais, o apoiam. No que diz respeito ao sr. Carvalho Pinto, repercutiu muito mal nos meios socialistas a última entrevista do Secretário da Fazenda, em uma das revistas locais.

Ontem, em conversa com um dos líderes do partido, disse-nos êle: "Parece que o Auro, de todos os males, ainda é o menor. Dificilmente vemos outra saída para o Partido".

NINGUÉM QUERIA SER "URSO"

SALVADOR, 14 (Asapress) — Foi expressiva a prática do pregador da missa de Ação de Graças pelo aniversário do sr. Lafaiete Coutinho!

A certa altura do sermão, o padre advertiu ao aniversariante, "não pense vossa excelência que todos que aqui estão são seus amigos".

Terminada a missa, muitas pessoas ao abraçarem o chefe de Polícia, ressalvavam "eu sou amigo dos velhos... o meu abraço é sincero... e assim por diante.

Sindicato dos Trabalhadores nas Indústrias de Vidros, Espelhos, Cerâmica de Louça e Porcelana do Rio de Janeiro

Secretaria: Av. Presidente Vargas, 1763 - Sob. Telefone 23-0660 — Rio de Janeiro, D. F.

ASSEMBLÉIA GERAL EXTRAORDINARIA

AVISO

AUMENTO DE SALARIO

Pelo presente edital, ficam convocados os trabalhadores da fábrica VICRIL, VIDROS, CRISTAIS E LUSTRES LIMITADA, a se reunirem em Assembléia Geral Extraordinaria, no próximo dia 16 de dezembro de 1957, às 12 horas e 30 minutos, em convocação única, na Rua Capitão Felipe, n. 1082 — Duque de Caxias, para deliberarem sôbre a seguinte Ordem do Dia:

1) Tomar conhecimento do acôrdo para solução da reclamatória de aumento de salário em curso na 1.ª Junta de Conciliação e Julgamento.
2) Homologar ou não, o dito acôrdo.

Rio de Janeiro, 12 de dezembro de 1957.

ANADIR PIRES DE ALMEIDA
Presidente do Sindicato

MÁQUINAS DE COSTURA

5 Gavetas - Mod. 1957

2.500,00
200,00
POR MÊS

O NATAL SE APROXIMA — Compre já, não deixe para os atropelos de última hora — a prazo, a partir de Cr$ 200, 300, 400 e 500, ELITE, MINERVA, VIGGORELLI, IRKOPP, ALFA, FEATHER, PFAFF, GRITZNER. Também tenho SINGER recondicionadas, Vendas à vista a partir de Cr$ 4.500,00. Não deixe de ganhar você e sim seu justo valor. Máquinas de diversas procedências, com 10, 15, 20 anos de garantia, das seguintes marcas: PHILIPS, CROSLEY, 450,00, com ou sem entrada, como você preferir. Não pague luxo mesmo a comissão do intermediário. N. B.: Apresente êste anúncio e ganhe um desconto. — Vendemos e entregamos para o Estado do Rio.

— Atenção para o letreiro luminoso —

ANTONIO SOARES REPRESENTAÇÕES
RUA BUENOS AIRES, 156 - 2.º and. ao lado da Cofermat, Ferragens

AOS SENHORES ANUNCIANTES

LUTA DEMOCRÁTICA comunica que não se responsabiliza pelos pagamentos efetuados aos corretores.

Os cobradores do jornal possuem autorização ou cartão de identidade. Solicitamos exigirem a exibição dos mesmos.

OLHOS — OUVIDOS — NARIZ — GARGANTA

Amídalas sem operação (COAGULAÇÃO)
Receitas para óculos
CLINICA POPULAR
DR. HENRIQUE BROCHADO
Av. Marechal Floriano 115-Sob
Diàriamente das 8 às 17 horas
— Não atende aos sábados
Consultas ..... Cr$ 100,00
Operações desde Cr$ 500,00

CONFEDERAÇÃO NACIONAL DOS TRABALHADORES NA INDÚSTRIA

Novos órgãos da administração

De acôrdo com o resultado das eleições processadas dia 12 do corrente, na Confederação Nacional dos Trabalhadores na Indústria, foram eleitos, para o biênio 1958/60, os seguintes órgãos da administração da entidade:

DIRETORIA:

Deocleciano de Hollanda Cavalcanti — PRESIDENTE
Ary Campista — VICE-PRESIDENTE
Heracy Fagundes Wagner — 1.º SECRETARIO
Oswaldo Veloso Rosas — 2.º SECRETARIO
Daniel Soares — 1.º TESOUREIRO
Bento Lopes Godoy — 2.º TESOUREIRO
Antônio E'rico de Figueiredo Alvares — BIBLIOTECÁRIO

CONSELHO FISCAL

Vicente Orlando
Luiz Sérgio Barbosa
Luiz Alves Costa

NOVO HOTEL
Edifício próprio
FRANCISCO F. FREITAS LIMA
QUARTOS PARA CASAIS E SOLTEIROS
Av. Rio Petrópolis 1446 — D. Caxias — E. do Rio

A CÂMARA EM 1957

MARIO GUIMARÃES
Deputado Federal

O mês de dezembro é a oportunidade de se fazer um balanço dos resultados obtidos no ano que finda, em tôdas as atividades humanas, de modo a realçar aquêles que se distinguiram.

Até, mesmo, os colunistas sociais não fogem à regra de indicar os que, na alta sociedade, se destacaram pela elegância, ou pelas boas maneiras.

Na Câmara, coube, sempre, aos jornalistas ali credenciados proceder à escolha dos deputados que, com maior brilho e eficiência, desempenharam os mandatos recebidos do povo.

Neste ano, porém, a seleção não correu com a desejável tranqüilidade. Boatos desabonadores começaram a ser espalhados pelos corredores da Câmara, e, de tal forma, êles se apresentavam com aspectos de veracidade, que muitos dos mais conceituados jornalistas, justamente os que representavam os maiores jornais desta capital e de São Paulo, se omitiram do conclave, e o Comitê de Imprensa teve de adotar severas providências, fazendo, inclusive, retirar de sua sala a urna que recebia os votos.

De logo, se soube que houve deputados que, melífluos e insinuantes, não tiveram pêjo de procurar jornalistas, para lhes pedir que sufragassem o nome, alegando que precisavam figurar na lista, para que, melhor credenciados, continuassem na disputa de altos cargos da administração pública ou da mesa diretora da Câmara.

E os seus nomes, cobertos do ridículo, passaram a circular, entre sorrisos, nos lábios daqueles que, realmente, trabalham pelo bem coletivo, e, por isso, não têm tempo para se preocupar com essas futilidades.

Desejo, como comentarista político, divulgar, também, a minha lista. E o faço com tôda autoridade, porque, sendo o seu autor, excluo de qualquer cogitação o meu nome. A tarefa é, porém, ingrata. A seleção fere suscetibilidades, e, é muito difícil, numa casa onde se reúnem, diàriamente, mais de trezentos representantes do povo, deixar de cometer injustiças.

Tenho, porém a minha consciência tranqüila. Estabelecendo um critério, que consistiu na divisão da Câmara nos seus principais setores de trabalho, para, em cada um dêles, indicar os que tiveram sôbre os ombros maiores responsabilidades, e delas se desincumbiram a contento dos que nêles confiaram.

Eis, os que, para mim, merecem figurar no quadro de honra da Câmara, neste ano de 1957: Os líderes Herbert Levi, Carlos Lacerda, Vieira de Melo e Batista Ramos, respectivamente, da Oposição, da UDN, da maioria e do PTB; o presidente da Comissão de Orçamento, sr. Wagner Estelita e os seus colegas dêsse órgão, deputados José Bonifácio e Clovis Pestana, que tiveram a tarefa de relatar os anexos mais trabalhosos, quais sejam os dos Ministérios da Agricultura e da Viação; o presidente da Comissão de Justiça, sr. Oliveira Brito e o deputado Prado Kelly, que foi nessa Comissão, um autêntico mestre; os senhores Daniel Faraco, presidente da Comissão de Economia, e os deputados Sergio Magalhães, Bilac Pinto, Odilon Braga e Broca Filho, pelos estudos dos assuntos de natureza econômica e financeira; o presidente da Comissão de Inquérito que investiga fraudes cambiais, — a de maior relevância nesta legislatura — sr. Nogueira da Gama, e o relator da matéria nesse órgão, sr. Adauto Cardoso; e, pela atividade desenvolvida no plenário, sempre atentos participantes dos debates ali travados, merecem registro os deputados Aurelio Viana e Frota Aguiar.

Para completar a lista de vinte nomes, credenciaram-se, pela independência de suas atitudes, os senhores Benedito Vaz e Carlos Pinto. Ambos pertencentes ao PSD, o primeiro teve a coragem cívica de apresentar parecer contra a portaria do ministro da Viação, que silenciou os microfones à Oposição, e o segundo foi uma voz desassombrada na defesa dos interêsses do povo, contrariados em projetos de iniciativa governamental.

São oito udenistas, oito pessedistas, três trabalhistas e um socialista. Essa distribuição atesta a isenção do meu julgamento.

Consagração a "Porte de Lilás"

RENÉ CLAIR GANHA O PRÊMIO "SELZNICK" E É APLAUDIDO EM LONDRES

O dia de encerramento do Festival de Londres, organizado pelo "Sunday Times" e pelo British Film Institute no novo National Film Theatre, foi consagrado a "PORTE DES LILAS", de René Clair.

René Clair havia voltado a Londres para essa ocasião, tendo comparecido na parte da tarde ao coquetel organizado pelo Embaixador da França em sua residência e ao qual compareceram, também, cêrca de 150 pessoas dos meios profissionais, diplomáticos e sociais.

À noite, antes da exibição da película, Douglas Fairbanks Junior fêz entrega a René Clair do "Selznick Trophy", por sua participação no Festival. Um público numeroso aplaudiu vivamente o filme e seu autor. O Embaixador da França, Mr. Hugh Gaitskell, o Embaixador da Alemanha, a Embaixatriz da Suécia e numerosas personalidades assistiram à projeção, ao fim da qual a Unifrance Film ofereceu um jantar, realizado em um salão particular. Entre outros, participaram do ágape o Embaixador da França e Madame Chauvel, Mr. Hugh Gaitskell e senhora, diretores do "Sunday Times" e do British Film Institute. "PORTE DE LILAS" começa sua carreira em Londres, no dia 1.º de novembro. (UNIFANCE)

Silvana Pampanini fazendo comédia, à base de sexo, com o veterano Buster Keaton: "Adorável inimiga". Uma das des estréias da próxima semana. Apresentação da Artá Filmes.

A SEMANA EM REVISTA

Dez estréias, sendo duas da França, uma da Itália (em co-produção com os franceses), duas do México e cinco (uma em co-produção com a França) dos Estados Unidos. Infelizmente nenhuma dessas estréias nos vêm com prognósticos animadores. Mas é preciso prestar atenção ao que fêz Dick Powell, com a refilmagem de "Aconteceu naquela noite", agora com o título de "Só por uma noite". Vejamos em síntese, êsses lançamentos.

"Só por uma noite" — (You can't run away from it), produção e direção de Dick Powell, distribuída pela Columbia. Fotografia em tecnicolor e cinemascópio. Refilmagem do conto de Samuel Hopkins Adams, já vivido na tela por Clark Gable e Carole Lombard. June Allyson (espôsa de Dick Powell) e Jack Lemmon são os heróis da divertida história. Será repetido o sucesso?

"Herança de um forçado" — (The way to the gold), da 20th. Century Fox, em Cinemascope e preto-e-branco. Melodrama sôbre um foragido da lei, desenrolado no "far-west". Com Jeffrey Hunter, Sheree North, Barry Sullivan, Walter Brennan e Neville Brand. Direção de Robert D. Webb, cujo artesanato é sempre de primeira.

"Todos à Paris!" — (The happy road), produção feita na França, com capital norte-americano. Iniciativa de Gene Kelly, que atuou simultâneamente como produtor, ator e diretor. Não é um filme de dança, apesar de Gene Kelly, mas uma narrativa alegre sôbre um par de garotos fugitivos, que obrigam seus pais a uma jornada que termina em romance. Bárbara Laage, Michael Redgrave, Bobby Clark e Brigitte Fossey (aquêle grande descoberta infantil de René Clement, em "Brinquedo proibido") também estão no elenco. Maurice Chevalier canta (apenas a voz) na abertura do filme. Tela comum e preto-e-branco.

"A bruxa" — (La sorciere), produção francesa, distribuída pela France Films. Com Marina Vlady (papel-título), Maurice Ronet, Nicole Courcel. Realização de André Michel, com argumento de Jacques Companeez. Preto-e-branco, tela comum.

"Adorável inimiga" — (L'incantevole nemica), produção italo-francesa, em preto-e-branco, e para tela comum. Com Silvana Pampanini, Robert Lamoureux, Carlo Campanini e Buster Keaton. Sátira à obsessão anticomunista dos patrões superdemocráticos... Direção de Cláudio Gora.

"Abaixo a pano!" — (Abajo el telon), da Poza Films (México), distribuída pela Columbia. Em preto-e-branco e tela comum. Comédia com Cantinflas, no seu habitual estilo, que as vêzes diverte. Christiane Martell, que depois de ganhar o concurso "Miss Universo" resolveu se dedicar ao cinema mexicano (teve sua estréia em "Adão e Eva"), também está no elenco. Miguel M. Delgado, como sempre, na direção.

"O sete léguas" — (mesmo título no original), mexicano, da Felmex. Sátira, com música, as aventuras do revolucionário Pancho Villa, que já proporcionou um bom filme ao desaparecido Wallace Beery. Filmado em Eastmancolor e para tela comum. Com Luis Aguilar, Yolanda Varela e outros. Diretor: Raul de Anda. Que aliás, não justifica o sacrifício...

"Um estranho em minha vida" — (Strange intruder), da Allied Artists, em preto-e-branco e para tela comum. Melodrama, com guerra da Coréia pelo meio. Com Edmund Purdom, Ida Lupino, Ann Harding e Jacques Bergerac, mais conhecido como "marido de Ginger Rogers", da qual, aliás, já se divorciou. Irving Rapper, um bom diretor, no comando do megafone. E um ótimo fotógrafo: Ernest Haller, dos grandes tempos da Warner.

"Aventuras de Omar Khayyam" — (mesmo título no original), produção da Metro-Goldwyn Mayer, em VistaVision e tecnicolor. Cornel Wilde já no "trailer" nos dá bem uma idéia do que vamos ver, lamentàvelmente nas mãos de um homem de respeito como William Dieterle. Dessas colunas nababescas de Hollywood, que naturalmente tomou tôdas as liberdades com o poeta de "Rubayat". Michael Rennie, Debra Paget, Raymond Massey, John Derek e Rhac Sumac (a famosa cantora peruana), também no elenco.

"Massacre total" — (Série noire), produção francesa, dirigida por Pierre Fourcad. Estréia no Rio dentro do mais absoluto sigilo. Será originalidade de publicidade?.. Sidney Bechet, o grande músico americano de "jazz", radicado na França, nos despertou atenção, no "trailer". Preto-e-branco, tela comum.

"De carne somos" — (De carne somos), produção Filmex (México), distribuída pela Felmex. Dramalhão com Marga Lopes, Carlos Rivas, etc., sob a direção de Roberto Gavaldon. Na história há amantes, tiros, prostituição, assassinos e naturalmente boleros. Quem se arrisca?

C. de C.

NÉLIA PAULA, estrêla de "É de Xurupita!", o espetáculo que se está despedindo do Teatro Recreio, a fim de seguir para São Paulo, onde será apresentado no Teatro Paramount

TEATRO

HENRIQUE CAMPOS

A ESTRELA MORINEAU tem uma magnífica atuação cômica em "As loucuras de mamãe", que está em cena com integral sucesso no Teatro Serrador nessa Temporada de Verão com poltronas a sessenta cruzeiros.

VIRGINIA LANE vai mostrar ao público do Teatro Carlos Gomes um elenco de caras novas na sua revista "Mão de gato", espetáculo que tem a sua estréia marcada para o próximo dia 3, com cenários de Miguel Hochman e Dorloff.

OSCARITO DESPEDE-SE hoje do Teatro Rival, com a comédia "Zero à esquerda", um espetáculo que garante ao público duas horas de gargalhadas consecutivas. Haverá vesperal às 16 horas e sessão única às 20 horas. O elenco, que é dos melhores, conta com Margot Lauro, Miriam Teresa, Afonso Stuart Iara Côrtes, Raquel Martins, Carlos Tovar, Pola Leste e Nei Azulai.

COSTINHA, O CÔMICO que Boiteux Sobrinho afirmou que estava desaparecido, compareceu e estreou, anteontem, na Companhia da Ester Tarcitano, no Teatro São Jorge, na rua do Catete, 338, com a revista "Folia no Catete".

WALTER PINTO ESTÁ SE DESPEDINDO do Teatro Recreio para seguir viagem a São Paulo onde estreará em 3 de janeiro no Teatro Paramount com "É de xurupito!" Êsse espetáculo continuará com casas cheias e hoje terá vesperal com preços reduzidos.

CHEGA A SER ESPETACULAR o êxito de "Perdôa-me por me traires", no Teatro Carlos Gomes. Êsse original, que é o mais contundente de Nelson Rodrigues, será dado ao público hoje em vesperal às 16 horas e sessão única às 21 horas.

PEQUENOS E GRANDES VÃO RECEBER UM PRESENTE sensacional de Papai Noel, neste ano que foi pródigo em grandes espetáculos circenses no Rio. Pois agora, vem aí, o maior de todos, o fabuloso Gran Circo Norte-Americano, com seus sete mil lugares e sua categorizada apresentação onde há circo da melhor qualidade, feras de tôdas as raças em números eletrizantes, uma revista sôbre o gêlo com 50 artistas e as Águas Dançantes do Rádio City Hall de Nova York.

Haverá vesperais às quintas, sábados e domingos e funções noturnas, sendo de ampla visibilidade o circo que dispõe de pista panorâmica.

JOSÉ VASCONCELOS está com o sucesso que vem alcançando o seu espetáculo musicado "Quo Vardis", em cena no Teatro Serrador, com Rosângela Marçal, Carlos Melo e outros.

"O TABLADO", conjunto padrão de teatro amador, dará, hoje, as últimas apresentações de "O embarque de Noé", farsa bíblica de autoria da talentosa Maria Clara Machado. Dois espetáculos serão oferecidos ao público no Patronato da Gávea, às 16 e às 18 horas.

RECEBEMOS E RETRIBUÍMOS os votos de Boas Festas de Adolfo Machado, Agildo Ribeiro e Consuelo Leandro, César Ladeira e Renata Fronzi, Mário Pinheiro, Maria Amélia, Martins Fagundes.

ESCOLHA SEU PROGRAMA

CARCERE SEM GRADES, (2.ª semana) Cinemascope, Don Murray e Eve Marie Sainte. As 12 — 14 — 16 — 18 — 20 e 22 horas. Proibido até 18 anos. (Palácio, Roxi e Madri).

CAPITOLIO (Sessões Passatempo) — Desenhos, jornais, comedias, seriado e variedades. A partir das 10 horas. Livre.

CINEAC-TRIANON — Desenhos, jornais, comédias, seriado e variedades. A partir das 10 horas. Livre.

CANGERÊ, brasileiro, Roberto Batalin e Norma Suely. As 12 — 14 15,40 — 17,20 — 19 — 20,10 e 22,20 horas. Livre. (Metro-Passeio, Me-Horizonte e Rio Branco-Niterói).

DE PERNAS PRO AR, brasileiro, Ankito e Grande Otelo. As 14 — 15,40 — 17,20 — 19 — 20,40 e 22,20 horas. Livre. (Presidente, Danúbio (Leme), Imperial (Nilópolis), Novo Horizonte e Rio Branco Niterói).

LOUCURA PASSIONAL, Silvia Pinal e Carlos Lopez Moctezuma. As 14 — 15,40 — 17,20 — 19 — 20,40 e 22,20 horas. Proibido até 18 anos. (Ideal, Politeama e Abolição).

MATA-ME, POR FAVOR, Angela Lansbury e Raymond Burr. As 14 — 15,40 — 17,20 — 19 — 20,40 e 22,20 horas. Proibido até 18 anos. (Imperio, Alaxes, Santo Afonso, Oriente, Santa Cecília, Natal Boulen).

OS AMANTES DE MAYERLING (reprise), Rudolph Prack e Christiane Horbiger. As 14 — 16 — 18 — 20 e 22 horas. Proibido até 18 anos. (Eskye-Méier).

O GRANDE VIGARISTA, Red Skelton e Vivian Blaine. As 10 — 12 — 14 — 15,40 — 17,20 — 19 — 20,40 horas. Livre. (Plaza, Astória, Olinda, Roial, Colonial, Primor, Mascote e Melo).

O PALHAÇO QUE NÃO RI, VistaVision, Donald O'Connor e Ann Blyth. As 14 — 15,40 — 17,20 — 19 20,40 e 22,20 horas. Livre. (Astecs, Odeon, Caruso, Miramar, América, Guanabara, Méier, Regência, Guarani e São Pedro).

OS AMORES DE MANON LESCAUT, Miriam Bru e Franco Interlenghi. As 14 — 16 — 18 — 20 e 22 horas. Proibido até 14 anos. (Art-Palácio, São José e Eskye-Tijuca).

SANGUE NO ASFALTO, Anthony Steel e Odile Versois. As 14 — 15,40 — 17,20 — 19 — 20,40 e 22,20 horas. Proibido até 10 anos. (Vitória, Copacabana, Tijuca, Botafogo, Ipanema, Madureira, Bonsucesso e Santa Helena).

TRAFICANTES DA MORTE, Marina Vlady e Raymond Pellegrin. As 12 — 14 — 16 — 18 — 20 e 22 horas. Proibido até 18 anos. (Rivoli, Alvorada e Avenida).

UM CASAL EM APUROS, Judy Holliday e Richard Conte. As 14 — 16 — 18 — 20 e 22 horas. Proibido até 10 anos. (São Luis, Rex, Carioca, Riau, Leblon, Santa Alice, Leopoldina e Colisseu).

FILMES E COTAÇÕES

Filmes que constam da lista acima e se enquadram dentro das seguintes cotações: "Cárcere sem grades" (muito bom). "Um casal em apuros" (bom) e "O grande vigarista" (razoável). Não passados em nossa revista-crítica, mas que merecem atenção: "Sangue no asfalto", "Mata-me, por favor" e "O Palhaço que não ri".

SOCIAL

Aniversários

Aniversaria na data de hoje, o guarda-municipal número 1360, João Faustino Nascimento, que recepcionará amigos e parentes em seu domicílio, na Travessa Piraquara, n.º 8, em Realengo.

Colação de grau

Em cerimônia a ser realizada no próximo dia 17 do corrente às 21 horas, no Teatro Municipal, colará grau pela Faculdade Nacional de Ciências Médicas, o bacharelando Osmar Ortiz Jorge.

Formatura da primeira turma de Guias de Turismos

O primeiro Curso de Guias de Turismo realizado no Brasil pelo SENAC Regional Federal teve brilhante cerimônia na solenidade da entrega daqueles títulos no auditório do Ministériod o Trabalho, comparecendo altas autoridades federais e municipais. Paraninfou a turma o sr. Milton Freitas de Sousa, diretor do SENAC. O orador da turma foi o aluno Aldino dos Reis. O idealizador da importante iniciativa foi o prof. Odorico Pires Pinto, destacando-se nas primeiras colocações Carlos Alfredo Sarthou, srs. Alice Moutinho Lanteri e a arta. Zelith Pinto da Silva. No próximo ano o curso se ampliará na formação de técnicos de turismo, iniciativa do prof. Odorico Pires Pinto.

TERNOS
Desde Cr$ 250.00
Vendem-se, de LINHO TROPICAL e CASIMIRA — Desconto de 5% com êste anúncio RUA LAVRADIO, 169 — Próximo à AVENIDA MEM DE SÁ

RÁDIO e TV

JOSÉ MESSIAS

BAILE DO RÁDIO

Cheguei à festa já tinha começado. Logo na chegada, fui desacatado por fãs de uma certa cantora. Mas, felizmente, fãs de outra cantora "salvaram a pátria" na hora H. — Entrei. Tudo na mais perfeita ordem. Tudo azul como o encantador vestido da rainha Julie Joe que estava como um retrato de Maria Antonieta, dando palmadas de beleza na mais perfeita Vênus. De uma hora para outra, comecei a me sentir como uma ilha; estava de príncipes e princesas por todos os lados. Todos devidamente enfaixados. Subi ao salão de danças, onde uma orquestra, muito boa, tocava para alguns pares que dançavam e outros que seguravam no copo porque não tinha criança. Entre os que dançavam verifiquei com satisfação o casal de cantores Sidnei Maz e Mara Silva abraçadinhos amando como dois pombinhos, o que desfaz o boato que êles estão se desquitando. — Lá fora o vento tocava forte, mas não era o "chove lá fora". Jorge Curi passeava pelos corredores e salões, de microfone em punho, contando coisas para os ouvintes da Rádio Nacional. — Chegou Doris Monteiro muito linda, diga-se de passagem, tôda queimadinha de praia, trajando um belo vestido cravejado de pedras brilhantes que eu não sei se eram "brilhantes" ou vidro de boa qualidade. Mas que ela estava linda, estava. E aquêle diretor cinematográfico que estava a minha mesa concorda. — Araci Costa desfilou com o noivo de um lado e a mamãe do outro. — Ademilde Fonseca apareceu na sede do Flamengo, uniformizada de Botafoguense. Eu explico: De cabelos preto e branco. O casal Osvaldo Luís e Zilá Fonseca constituiu o toque de bem estar com aquêles sorrisos sinceros e amigos. Participou da mesa do casal o primeiro príncipe Ronaldo Calheiros. Cesar de Alencar levou tôda sua família o que foi um dos pontos altos da festa. Mas, o popular cavalete, não parou um só momento, acertando detalhes com o presidente Manuel Barcelos para maior brilho da coroação. — A esta altura Ivon Curi já contava anedotas, para o Geraldo Serafim que estava acompanhado de sua respeitabilíssima espôsa, como sempre elegantíssima e irradiando simpatia. — Já estávamos aos 30 minutos do sábado, o salão estava mais cheio, podendo se verificar uma verdadeira bateria de fotógrafos e cinegrafistas atentos para os flagrantes. — A esta hora se ouviu uns gritos de meninas e môças lá fora. Que será? A pergunta que foi desfeita com a entrada de Francisco Carlos e Carlos Manga. A dupla entrou provocando delírio na juventude. — Manuel Barcelos e Cesar de Alencar deram novas ordens. Tudo se organizou. Soaram os clarins para entrada dos novos e velhos soberanos no salão de danças, onde foi procedida a coroação, muito simples, bonita e sem protocolos. — Usaram da palavra os srs. Manuel Barcelos, Cesar de Alencar e o presidente do C. R. Flamengo. — Julie Joe recebeu a coroa das mãos de Doris Monteiro, enquanto que, Ivon Curi colocou no dedo de Francisco Carlos o anel de Rei. — O mais foi papos, anedotas, vida alheia, música e danças.

TUDO PARA MÁQUINAS DE COSTURA
Gaxnetes de luxo, motores, mesas de 5 gavetas pés Bobinas lançadeiras, maniveias correias agulhas e peças em geral. Vende-se para o varejo a preços de atacado
Rua BUENOS AIRES, 224 — 2.º S/11 e 13 — Próximo a Av. Passos. Em cima da Casa Pinto

CONSULTÓRIO SENTIMENTAL

PROF. KALIBAN

DESCONHECIDA — Gudelupe — Minha filha. Tenho uma pena infinita de você, mas vai continuar "desconhecida", por uma razão muito simples: Você deixou de assinar a sua consulta, apondo apenas o seu prenome. Terá, assim, que repeti-la. E para não perder tempo nem selos, antes de formulá-la, leia as instruções que se contém no pé desta coluna. Não fique triste. Seu signo é bom. Aguardo a sua volta antes do Natal. Tá bom?

—oOo—

ZUMALA' — Leme — Neste mês, há necessidade de ter muita cautela, isto porque os nativos de Aquário (seu caso) poderão encontrar sérios embaraços e dificultarem as suas realizações mais importantes, o que já não aconteceré às coisas de menor importância, as quais poderão ser favorecidas na presente quadra. Sua saúde é outro ponto focalizado por estas previsões astrológicas. Assim é que deve tomar cuidado com a sua alimentação fervendo sua água-minha, etc. "Cautela e caldo de galinha, diziam os mais velhos, não fazem mal a ninguém".

—oOo—

VENUS — Carmela Dutra — Começou mal, Vênus por que? Porque não tenho a faculdade de adivinhar. De maneira que, mandando o cupão apenas, sacrificou a sua consulta. Vide Desconhecida, fazendo seu, o conselho que lhe foi dado. Até breve, Vênus-esquecida.

—oOo—

INDISCRETA — Cascadura — Você incidiu em êrro tal como Desconhecida e Vênus. Escreveu dos dois lados do papel. Como se trata de sua saúde, porém, seria desumano não atendê-la em parte. Procure imediatamente um médico, dizendo-lhe tudo o que me escreveu. Você está sujeita a enfermidades relacionadas com o aparelho digestivo, particularmente colites. Se desejar outros esclarecimentos, siga o conselho dado às duas consulentes acima referidas.

—oOo—

VERA-MON — Urca — Preciso de você. O cansaço me está produzindo "dor de cabeça". Mas vamos ao que lhe diz respeito. Como boa intelectual que é, você tem "fome de saber", mas como bem orienta o seu signo (Aries), urge refrear os apetites da mente e praticar a virtude da moderação e da modéstia. Sua saúde também requer cuidados especiais. Acho de bom alvitre consultar o seu médico. Suas côres favoráveis são: — Vermelho, em todos os tons, branco e azul. Diamante, rubi e ametista são as pedras de sorte.

—oOo—

ALMEIDA — Praça Onze — Meu velho. Você está "me saindo" um casanova em edição melhorada. Será que as "caçambas" que lhe têm dado, só servem para estimulá-lo ainda mais nas suas decepções? Enfim, o problema é seu. A môça (sua última conquista) é nativa de Virgem. Personalidade agradável, atraente e magnética. Simpática e bondosa de coração. Agrada sempre em todos os grupos em que está presente. Acontece, porém, que Virgem é um signo nefasto. Você tem como signo Leão. Nasceu para o mando e a realeza, mas apesar disso, tem fracassado em seus casos sentimentais. E' que o seu orgulho muitas vêzes descamba para a sofisticação dos gestos pensados. Procure dominar o excesso de vaidade e, talvez, a coisa melhore para o seu lado, "Seu" Almeida.

—oOo—

BRANCA DE NEVE — Ipanema — Vide Desconhecida. Siga-lhe o conselho e volte à consulta, que será atendida com prazer.

MORENINHA — Sepetiba — Antes de tudo, agradeço penhoradamente os seus votos de boas-festas. Retribuo-os com as minhas bênçãos e suplico ao Senhor que lhe proporcione 365 dias de sorrisos em 1958. Acêrca de sua amiguinha, peço-lhe que resuma o caso na próxima consulta, mandando-me a data exata do nascimento dela, a fim de ver o que é possível fazer em prol da criatura e da filhinha.

—oOo—

TRISTONHA — Vigário Geral — Saberá, tão logo repita a sua consulta, tendo o cuidado de assiná-la, o que não fêz. Vide Desconhecida.

—oOo—

UM SOLTEIRO INFELIZ — Cascadura — Você incidiu no mesmo êrro de Desconhecida. Logo, deve fazer tudo o que lhe foi aconselhado.

—oOo—

GATA MORENA — Ricardo de Albuquerque — Teria muito empenho em atendê-la. Entretanto, você prejudicou-se, escrevendo dos dois lados do papel. Leia, atenciosamente, as instruções contidas no pé desta coluna e volte que será atendida.

—oOo—

CAPITÃO-MOR — Estácio — O conselho é que aja com calma e serenidade. A precipitação só lhe pode prejudicar. O caso é um tanto delicado. Razão porque terá de usar de muito tato e diplomacia. Deve, portanto, promover entendimentos, de preferência amigáveis, para a solução dos problemas em que divergem na vontade os interessados. Em todo o caso, os negócios estão sob benéfica influência astral.

N. B. — Solicitamos aos nossos estimados consulentes a fineza de formularem suas consultas por escrito e sinta assinando-as e preenchendo o cupão com tôda a clareza. Esclarecemos que o nosso setor é feito à base de astrologia e não de grafologia. Daí a necessidade da assinatura. Outrossim, não mandem dinheiro nem selos. Não escrevam dos dois lados do papel. As respostas são dadas exclusivamente por intermédio de LUTA DEMOCRATICA.

Nome .....

ESTADO CIVIL..... DATA DO NASCIMENTO.....

BAIRRO .....

PSEUDONIMO PARA RESPOSTA .....

OFERTA DA SEMANA
ELETROLAR
av. passos, 67
válida sòmente até sábado

Um presente útil e duradouro
fogão Dáko
(para gás engarrafado)
NOVO! PERFEITO!
luxuosa apresentação - totalmente esmaltado a fogo - com 4 bôcas - fôrno e estufa isolados com lã de vidro - registro de segurança na entrada do gás - acabamento interno em ágata granilada.
Grátis: instalação completa e mais 2 botijões de gás com 13 quilos de gás, cada.
esta semana
cr$ 100,
de entrada
permanente e regular abastecimento de gás a domicílio
gás (minasgás) para pronta entrega em qualquer bairro do D. Federal e proximidades, inclusive Niterói.
Se é para durar, compre na ELETROLAR
av. passos, 67

VIOLENTA TEMPESTADE CASTIGOU ROMA

"FLASHES" DE CAXIAS

Todo mundo, em Caxias, morre por uma carteirazinha de alcagüête. E eu quase não suporto mais a tentação!

Ao apertar entre os braços, anteontem, o meu amigo Gerson, subdelegado da Vila São Luís, quase corria para implorar uma papeleta, aos pés do Frederici!

Conheci o Gerson magro. Cara encovada. Cabelo nevando. Consumia a carne e embranquecia a manta capilosa, vendendo cachaça, bacalhau torrado e espetinho, no seu botequim. Mas... como ficou gordinho!

Confesso que me foi preciso ajeitar no nariz os óculos de Tip-Top, para reconhecê-lo. A cabeça não tem mais madeixas brancas. A cara não apresenta mais uma ruga. Tem hoje a pele lisa e rosada de tomate maduro. Sua idade não mostra mais os horizontes do 69... Virou menino o vovô!

Encontro-me no crepúsculo. Vivo de saüdade!

Quando penso em viver, tenho de contentar-me em relembrar o que já fiz. Minha vida é imaginativa. Jogado fora, como um rebutalho, faço verdade a mentira: "Recordar é viver!"

Certa vez, tive a esperança de retemperar as minhas energias. Foi quando Voronoff inventou a enxertia. Minha preocupação era pular. E comecei a pensar em glândula de macacos e de bodes. Vi-me convertido num sagui, vi-me transformado num cabrito! Mas Voronoff caiu da moda e eu me entristeci...

Outra vez, minha esperança se reacendeu. O Amorim andava atrás de registrar um soro da juventude. E a idéia de remoçar recomeçou a bater no meu espírito. Mas o Amorim foi construir um abrigo de pau-de-arara e o meu mal continuou sem cura.

Vendo, porem, o Gerson como está, encontrei o remédio de minha desventura. Hei de pegar-me com o Jarbas Lopes, com o Amil ou com o Frederici. Um dêles será meu médico. De qualquer maneira, quer chova, quer faça sol, a primeira carteira de alcagüête minha será. Quero ficar como Gerson está!

Mas... quem ma arranjará?

O Asclepíades, que, dos repórteres, é o mais descarado, não é intermediário credenciado. Se fôr ao Frederici, em vez de carteira para mim, arranja é pau para êle. Com o Amil, está mais sujo do que vara de manguara. O Santos Lemos já sofreu demasiadamente, para arranjar uma para êle. Só Deus sabe quantas carreiras deu e quantos sustos levou! Ah, Amil!

A mim me parece que só terei um jeito de adquirir papeleta de alcagüête: É tornar-me cabo eleitoral de Jarbas Lopes. Mas, santo Deus, olhando a cara de Pinto Guedes, vendo sua galeria fotográfica, eu posso engordar como alcagüête, mas, depois, amarelo como maconheiro!

SANCHO SEM PANÇA

MÓVEIS
Diretamente da Fábrica
DORMITÓRIOS
6 peças Rústico 6.200
6 peças, 3 portas ... 8.000
6 peças, portas Chipendale 12.500
SALAS
10 peças, Rústico ... 6.700
10 peças, Maciço 9.800
12 peças, Rústico c/ bar 13.500
APROVEITE ESTE MÊS
MOBILIÁRIA ELECTRO
Est. Vicente Carvalho, 4-E
VAZ LOBO
Bem em frente ao Pôsto Acara no prédio do Cinema

Nilópolis no Congresso dos Municípios fluminenses

Para representar o município de Nilópolis no próximo "Congresso dos Municípios Fluminenses" a realizar-se em Barra do Piraí, a Câmara Municipal designou os seguintes vereadores: Jerônimo Moreira da Rocha, Válter José Bittencourt, Henrique Cubeiro dos Santos, Luís Alves e Gaspar de Araújo Gama que no decorrer daquele conclave, debaterão relevantes assuntos de interêsse da Municipalidade.

Não deixe para a última hora

Solicitamos dos revendedores e fregueses que procurem desde já reforçar seus estoques a fim de facilitar nosso serviço, e evitar atropelos de última hora. GAULLIER, com 50.000 blusões variados a partir de 110,00 para enfrentar o Natal. — Rua da Alfândega, 333 - 1.º Fundos — Rua Dias da Cruz, 170, Loja D — Rua Joaquim Lopes de Macedo, 19, em Caxias

25% QUEREM OS EMPREGADOS NA INDÚSTRIA FARMACÊUTICA

Mais 5% em caso de dissídio coletivo — Inimigos da população os que aumentaram impostos

Numa assembléia que contou com a presença de mais de 1.000 trabalhadores, os que militam no setor das Indústrias de Produtos Farmacêuticos decidiram pedir um aumento salarial aos seus empregadores, de 25%, tendo como base os salários de 1.º de janeiro dêste ano, isto para uma solução mediante acôrdo direto. No caso de ser necessário o recurso à Justiça do Trabalho, os operários querem mais 5%, ou seja, um aumento de 30%, em virtude da natural demora na decisão de um dissídio coletivo. Para os tarefeiros o aumento será nas mesmas bases, sôbre o valor das tarefas realizadas.

A Assembléia autorizou, ainda, que o aumento do primeiro mês seja recolhido pelos empregadores ao Banco do Brasil, na conta Renda Própria, a crédito do Sindicato dos Trabalhadores nas Indústrias de Produtos Químicos para fins industriais, de Produtos Farmacêuticos, de Perfumarias, de Tintas e Vernizes e de Sabão e Velas do Rio de Janeiro, com o fim especial da compra da sede própria.

Os trabalhos da reunião, realizada na sexta-feira, na sede do Sindicato dos Tecelões, foram presididos pelo sr. Ari Campista e secretariados pelo sr. José Alves Arêas, participando da Mesa, diretores do Sindicato e convidados, inclusive jornalistas. Falaram encaminhando os debates os srs. Floriano da Silveira Maciel, presidente, que apresentou a proposta elaborada pela Comissão de Salário; José Ferreira Campelo, tesoureiro; Wilson de Oliveira Quintaneiro, Heitor Faria, Ari Campista e Roberto Morena.

INIMIGOS DO POVO CARIOCA

Os oradores foram unânimes em repudiar o aumento de impostos municipais, resultante da recente Lei n.º 899, preparada pela Câmara dos Vereadores e sancionada pelo prefeito. Disendo influir essa decisão na alta já difícil do custo de vida, declararam os trabalhadores e seus líderes que cada pessoa, no Distrito Federal, passará a contribuir, com impostos, mensalmente, só para a Prefeitura, com 836 cruzeiros, sem que receba retribuição convincente dessa redução obrigatória dos seus salários.

Além disso, está começando a haver uma retração da parte dos empregadores, alegando não poder aumentar seus empregados em face da majoração indiscriminada dos tributos locais.

Dando um sentido de repulsa completa ao fato, a Assembléia, por unânimidade, um voto de protesto contra o prefeito Negrão de Lima e os 31 vereadores responsáveis pela elevação de impostos, considerando-os inimigos do povo carioca.

REUNIÃO DA COMISSÃO DE SALÁRIO

Enquanto se processam os entendimentos com os industriais de produtos farmacêuticos, a partir da semana entrante, estarão reunidos, tôdas às quintas-feiras, às 19 horas, na sede do Sindicato, os membros da Comissão de Salários, que será ampliada de modo a contar, no mínimo, com um representante de cada laboratório desta Capital.

VIDRAÇARIA CRUZEIRO DO SUL
IMPORTAÇÃO - EXPORTAÇÃO
Instalações completas de:
Vidros — Metais — Espelhos — Cristais e Vidros Fantasia Telhas — Ladrilhos — Pavers — Tijolos e Molduras em gesso — Bisautagens — Espelhação — Gravação — Opacação etc.
EXECUÇÃO RAPIDA — PREÇOS MÓDICOS — OFICINAS PROPRIAS
PAULINO RODRIGUES DA ROCHA & CIA LTDA.
RUA DOS ARCOS, 86 — FONE: 42-4434

NÃO DEIXE PARA AMANHÃ A MENSAGEM QUE PODE MANDAR HOJE

O diretor geral dos Correios e Telégrafos pede-nos a publicação:

1 — Para o bom andamento do serviço e em seu próprio benefício, o DCT precisa de sua colaboração: Não deixe para amanhã a Mensagem que pode mandar hoje.

2 — O DCT entregará sua mensagem de Boas Festas no dia e na hora que você deseja, mas Não deixe para amanhã a Mensagem que pode mandar hoje.

3 — Durante todo o ano o DCT trabalha para o povo. No mês das festas é preciso que o povo ajude o DCT: Não deixe para amanhã a Mensagem que pode mandar hoje.

4 — Mais vale um telegrama na mão, que dos na estação. Facilite o trabalho do DCT: Não deixe para amanhã a Mensagem que pode mandar hoje.

5 — A pressa é inimiga da perfeição. Evite o acúmulo de serviço. Ajude o DCT a servi-lo como você deseja ser servido. Não deixe para amanhã a Mensagem que pode mandar hoje.

6 — O DCT é um para todos e todos servem-se do DCT. Um por todos e todos por um. Ajude o DCT a trabalhar para você. Não deixe para amanhã, a Mensagem que pode mandar hoje.

7 — O DCT recebe telegramas pelo DCT. Assegure a entrega oportuna de sua mensagem de Natal. Não deixe para amanhã a Mensagem que pode mandar hoje.

8 — Um DCT para 60 milhões de brasileiros... Todos trocam mensagens de Boas Festas e desejam recebê-las no momento oportuno. Pense um minuto no "seu" DCT e ajudeo-o a trabalhar para você: Não deixe para amanhã a Mensagem que pode mandar hoje.

CASA ALIANÇA
Fogões GASBRAS
Desde Cr$ 400,00 mensais

Av. Santa Cruz 903 — Realengo, e
Rua Muniz e Sousa, 43 — Padre Miguel — Acompanha o click e 2 botijões

RESTAURANTE E CHURRASCARIA
FRAJOLA
Aberto de têrça-feira a domingo, com "boites"
Av. Mirandela, 50
2.º and. - Nilópolis

GELADEIRA CHAMPION

Comunicamos aos inúmeros interessados na compra de GELADEIRAS "CHAMPION", os quais não conseguiram fazer sua aquisição por ocasião do primeiro e segundo lançamento em face do rápido consumo do estoque, que adquirimos mais um lote de 300 unidades, modêlo 1957 — ins integra — motor fechado com garantia, nas mesmas condições usuais, ou seja ENTRADA Cr$ 2.000,00 e Cr$ 1.000,00 por mês.
PREÇO BARATÍSSIMO PARA QUEM COMPRAR A VISTA
Ruy Mafra & Irmão
R. ESTACIO DE SÁ, 165-A
TELEFONE: 22-9617
CUMPRIMOS O QUE ANUNCIAMOS

FERIDOS, CASAS DESMORONADAS E ÁRVORES ARRANCADAS

ROMA, 14 (FP) — Vinte feridos, numerosas casas desmoronadas, telhados arrancados por um vento de velocidade superior a 100 quilômetros horários, árvores seculares arrancadas pela raiz e importantes danos às plantações — eis o balanço da violenta tempestade que castigou ontem à noite, a região de Roma. As zonas mais atingidas foram as da periferia da capital, onde uma chuva torrencial, por outro lado, provocou numerosas inundações. Nas outras regiões da Itália, a situação não é melhor do que no Lácio. Praias da Sicília Ocidental, da Calábria, da Toscana, da Ligúria, foram varridas por maremotos, havendo feridos e importantes danos. No transcurso da noite, as tempestades se deslocaram das costas ocidentais para as costas orientais da península, e cairam verdadeiros ciclones nas regiões dos Abruzos e Apúlia, também provocando danos e ferindo várias pessoas. Foram arrancadas embarcações das suas amarras e os pescadores foram obrigados a desistir das suas atividades.

390,00 mensais
sem entrada! sem juros!
(Nem mais um tostão!)

MÁQUINA DE COSTURA PHILIPS
10 anos de garantia
Móvel de madeira de lei todo imunizado. Cose, borda, etc. 5 gavetas. Silenciosa e muito resistente.
IMPORTADORA E DISTRIBUIDORA
de Art. Elétricos e Domésticos Ltda.
Rua Visconde de Inhaúma, 101 - Tel. 43-3292
(Ao lado do Hotel São Francisco)

CASO EXTRAORDINÁRIO DE CURA

Não foi preciso ir a Londres para ficar curado!

Aqui mesmo, após brilhante intervenção cirúrgica, um médico salvou o funcionário cego, aposentado e desenganado

AGRADECIMENTO

Na qualidade de espôsa de Américo Julianelli, brasileiro, funcionário público aposentado, exultante de alegria e felicidade por um acontecimento que veio reavivar o ambiente de tranquilidade de outrora existente em meu lar, é que venho para as colunas da imprensa externar este agradecimento.

Meu marido, no ano de 1947, foi acometido de um glaucoma na vista direita e, pela gravidade da enfermidade, foi julgado incapaz para o serviço público, aposentando-se nos quadros do Ministério da Educação e Cultura. Com o decorrer dos dias, a doença foi assumindo proporções mais alarmantes, até que a cegueira absoluta e repentina definitivamente no lar, a despeito dos desesperados esforços despendidos por inúmeros médicos amigos e dedicados, que não conseguiram atinar com o meio de deter a marcha do mal.

Foi quando pela Providência Divina, na pessoa de Mme. Silvia Joval Tinôco, criatura de peregrina bondade e acrisoladas virtudes cristãs, chegou-nos aos ouvidos o nome dêsse grande cientista brasileiro Dr. Campos de Rezende e a fama de seus trabalhos prodigiosos no campo da oftalmologia. Resolvemos consultá-lo, em seu consultório da Rua Visconde de Inhaúma, n. 134 — 18.º andar, e, ali chegando, novo alento tomou-nos o coração, quando verificamos o elevado número de pessoas socorridas e dos que, operados, retornavam ao ritmo normal de suas atividades, muitas delas provindas de regiões longínquas da América do Sul e até mesmo uma senhora da Austrália.

Américo Julianelli

Inicialmente, o Dr. Campos de Rezende diagnosticou o mal como sendo catarata glaucomatosa e, após minuciosas observações, rigorosos exames de laboratório e detido preparo clínico, prontificou-se a operar meu marido, dando-nos a certeza de que tudo sairia bem... E, com a graça de Deus, assim aconteceu. Desde 5 de setembro passado, Américo está curado, tendo tornado a ver, depois de tantos anos nas trevas, o rosto de minhas filhas Maria Celeste, Maria Inês e Jurema, que êle contemplara quando ainda ensaiando os primeiros passos na vida.

Feliz com o acontecido, firmo espontâneamente êste agradecimento, em meu nome, no nome de meu marido e de minhas filhas a êsse benemérito cientista que é o caridoso oculista Dr. Campos de Rezende, graças a quem não foi preciso que nosso doente querido fôsse a Londres, como tantos aconselharam, pois nesta Capital estava desenganado. A todos, bem assim aos amigos e vizinhos, bem como ao Dr. Campos da Paz Filho, que nos forneceu graciosamente medicamentos onerosos e de difícil aquisição, quantos nos alentaram com seu inestimável apoio moral, desejamos que o Todo Poderoso lhes encha os lares e os corações, da mesma paz e da mesma ventura que acaba, pela mão benfazeja dêsse ilustre médico, de retornar ao nosso coração e ao nosso lar.

Concluindo, tenho a afirmar: ou o Dr. Campos de Rezende é um sábio, acima do nível comum, ou é possuído de um estranho poder espiritual, que o leva a exercer, de modo magistral, a magnífica missão de curar seus semelhantes, com tanto acêrto e tanta dedicação. De um ou outro modo, a êle êste agradecimento, porque é um emissário de Deus, no exercício honrado do divino sacerdócio da Medicina.

Rio de Janeiro, 11 de novembro de 1957.

MARIA DA CONCEIÇÃO JULIANELLI

(20748)

OS FOGÕES COMPRADOS NO
IMPÉRIO DOS FOGÕES
TAMBEM TEM SEU SATELITE
Um Presente de Boas Festas
DE REAL VALOR
BATERIAS, APARELHOS DE PORCELANA PARA CHÁ E CAFÉ, PANELAS DE PRESSÃO, ETC.
ENTRADA CR$ 500,00
SEM AUMENTO DE PREÇO NA CASA TRADICIONAL DO RAMO
IMPÉRIO dos FOGÕES COM. IND. S.A.
AV. MEM DE SÁ, 146
AO LADO DO INSTITUTO MEDICO LEGAL

Exclusivo de GASBRAS
o novo e revolucionário
CLICK
QUE ACOMPANHA O FOGÃO
ASSISTENCIA TECNICA PERMANENTE

FRESADORES-TORNEIROS E SERRALHEIROS
(VIDRARIAS CISPER)
PRECISAM-SE para as Oficinas Mecânicas, à PRAÇA ALBERTO MONTEIRO FILHO, N.º 10 (Ex-Viúva Cláudio) — PAGA-SE BEM.

Após agredir a espôsa...

(Conclusão da 1.ª página)

n. 24, ap. 401, Avenida Teixeira de Castro — Bonsucesso.

NASCE A DESCONFIANÇA

O motorista e sua família residiam já há bastante tempo no mencionado conjunto residencial. De início, viviam em harmonia. Mas tempos depois Teda arranjou um emprêgo na seção de alfaiataria do SAPS, para ajudar melhor nas despesas de casa. O emprêgo, todavia, era absorvente. A mulher passava todo o dia no serviço e sòmente à noite chegava a casa, cansada. Por sua vez, Ademar também saía pela manhã e regressava à noite. Viam-se na hora de dormir. Somente aos domingos e feriados Teda tinra o direito de cuidar dos deveres domésticos.

Essa situação estava se tornando desagradável ao motorista. Foi quando começaram a surgir boatos, que vieram encher os ouvidos de Ademar. O homem então passou a desconfiar da espôsa, que julgava o estivesse traindo com o chefe da alfaiataria do SAPS, sr. Airton Meneses, bem assim com o motorista da mesma autarquia, de nome Valdomiro. Daí em diante a vida de Teda foi um verdadeiro inferno. Quando regressava do serviço, à noite, era perversamente mortificada pelo marido, que muitas vêzes passava a espancá-la, atirando-lhe à face a acusação de desleal.

FILHA TENTA SUICIDIO

Êsses espancamentos se estavam tornando habituais. Com êles o motorista pretendia que a espôsa confessasse que tinha os aludidos amantes.

Faz dois meses mais ou menos, a filha do casal, Ivone, de 17 anos, depois de presenciar uma surra que o pai deu em sua mãe, retirou-se para o interior da casa, profundamente impressionada, e tentou o suicídio, bebendo certa quantidade de tóxico, mas sendo mais tarde posta fora de perigo, no Hospital Getúlio Vargas.

Contudo, o episódio não impressionou o pai, cujo ciúme era cada vez mais forte e desesperado. Mas serviu para fazer com que a mãe também levasse Ivone para sua companhia, no SAPS, arranjando-lhe igualmente um lugar de costureira naquela autarquia.

Ademar quando soube que a filha também estava trabalhando junto com Teda ficou possesso. E nasceu aí, certamente, o plano de liquidar a espôsa, liquidando-se também.

ALEGRIA DESUSADA

Anteontem à noite o homem chegou à residência muito alegre. Cantarolava até. Jantou, pilheriou e depois foi deitar-se. Aquilo causou espécie à mulher, que ficou um tanto desconfiada, mas nada disse.

Pouco depois Teda ia também deitar-se. Adormeceu logo, junto ao espôso, sem que lhe pudesse passar pela cabeça o que estaria para acontecer.

UMA MARTELADA E UM PULO

Cêrca das três horas da madrugada de ontem, o motorista, que apenas havia cochilado, levantou-se pé ante pé e foi até à cozinha, onde apanhou uma faca e um martelo, voltando ao quarto. Olhou a espôsa que dormia. E elevando o martelo o desceu depois sôbre a cabeça da mulher. A pancada, contudo, não deu para tirar-lhe os sentidos. Teda pulou da cama, ainda atordoada, mas Ademar a recebeu na ponta da faca que já empunhava. Desferiu o primeiro golpe, que a espôsa amparou com o braço esquerdo, enquanto gritava por socorro. Imediatamente o motorista deu a segunda facada, atingindo a região mamária direita de Teda. Foi quando a filha Ivone, acorrendo aos gritos da mãe, atirou-se ao pai, com êle atracando-se e conseguindo desarmá-lo, aos berros de "você matou minha mãe". Inteiramente transtornado Ademar supôs tivesse mesmo matado Teda e correu à cozinha, onde já havia preparado uma dose de formicida, virando-a na boca e vindo cair sôbre a cama, morto.

RASTRO DE SANGUE

Enquanto isso Teda, duas vêzes atingida, saía correndo porta afora, deixando, na sua passagem, um rastro de sangue, desde o interior do quarto até o meio da Avenida Teixeira de Castro, onde encontrou o guarda-noturno Carlos da Costa Rodirgues, a quem pediu auxílio. Mas o vigilante apenas encontrou o cadáver do motorista em decúbito dorsal, sôbre o leito, quando chegou ao local da tragédia.

Teda foi levada ao Hospital da Penha Circular, onde foi medicada.

DEU PARA CANALHA

As autoridades do 20.º Distrito Policial, onde Teda prestou declarações após a ocorrência, apreenderam no local um bilhete do criminoso-suicida, que estava assim redigido: "Pratico êste ato por não suportar mais os sofrimentos. Minha mulher deu para canalha, com dois amantes: Valdomiro, motorista do SAPS e Airton, chefe da seção onde ela trabalha. Colocou minha filha ganhando 3.800 cruzeiros, sem (inelegível) por proteção e retirava fazenda, sabonete, camisas e entregava a ela para trazer para casa. Roubou. Não sou covarde e sim tenho vergonha. Aos filhos eu dou o perdão. Zico, que olhe pelo Ivã. Maria José tire a "Nica" (Ivone) do SAPS. Ivã receba o dinheiro na 37. **Ademar Cordeiro**".

NINGUEM PROVA

Falando à reportagem da LUTA DEMOCRÁTICA sôbre o bilhete deixado por Ademar, e as acusações que lhe eram feitas, Teda negou, dizendo que apenas nutria pelos srs. Airton Meneses e Valdomiro, respeito e admiração: o primeiro, como seu chefe e o segundo, como colega. Afirmou que jamais traíra o marido que — diz — além de responsável pela tentativa do suicídio da filha, também provocou a saída, de sua companhia, do filho Ivã, de 19 anos, que foi morar com a tia Zica, na Penha.

Todavia, os comentários entre vizinhos são os mais variados, muitos acreditando que o motorista tivesse razão.

Valdomiro e Airton serão ouvidos no 20.º D. P. para esclarecer os fatos.

Teda Nunes Cordeiro, que foi esfaqueada pelo espôso-suicida

TERRÍVEL...

(Conclusão da 8.ª página)

teirão, deixando em pavorosa os moradores.

O INICIO DO INCENDIO

Quem deu pelo fogo, que não parecia ser de grandes proporções foi um guarda-noturno. Imeditamente colocou ao corrente do fato o comissário Lacerda, do 1.º Distrito Polical, que solicitou o concurso dos bombeiros do Pôsto Central, de Vila Isabel e Cais do Pôrto.

Quando os bravos "soldados do fogo" chegaram ao local, metade do prédio número 44 já havia sido consumida pelas chamas, que ganhavam o teto da casa número 46, onde se encontra estabelecido o café "Santa Marta". Teve início o combate contra as chamas, que em face de forte ventania, foi muito dificultado.

AS CASAS SINISTRADAS

Duas horas e meia, perdurou a luta dos bombeiros contra o fogo, que ao ser debelado, havia destruído, a barbearia e tinturaria "Operáro". Uma parede do café e bar "Santa Maria", desabou, provocando terrível estrondo.

Ante o comissário Lacerda, que orientou os trabalhos de isolamento do local, contando com o auxílio de soldados da Polícia Militar e guardas-noturnos, a comerciante Luzia de Freitas, (domiciliada na Rua Senador Bernardo Monteiro, número 215) proprietária da tinturaria e barbearia, da qual apenas restaram as paredes, estimou seus prejuízos em cêrca de 800 mil cruzeiros, enquanto o proprietário do café e bar "Santa Mata", senhor Antônio Gonçalves (residente na Rua General Gurjão, número 501) preferiu aguardar a conclusão dos trabalhos da perícia, a fim de dizer a quanto montavam os prejuízos que sofreu.

ASSALTO...

(Conclusão da 8.ª pág.)

um crioulo de estatura média, forte, que de revólver em punho, lhe exigia o dinheiro. Ao tentar uma reação o desconhecido (segundo as declarações de algumas pessoas seria Cesar) detonou a arma contra seu ombro esquerdo, causando-lhe ferimento transfixante.

A PERSEGUIÇÃO

Mesmo ferido, Alvaro começou a correr sem largar a caixa que era o objetivo do assaltante.

Como notasse a aproximação de seu agressor, já a esta altura também perseguido por populares que o viram com a fisionomia transfigurada e a arma na mão, Alvaro, ao passar pela porta do botequim da Rua Real Grandeza, 548, de propriedade de Joaquim Duarte Castro, e reparando no grande movimento da casa comercial, resolveu jogar para seu interior a caixa, certo de que o marginal ali não penetraria e, desta forma, poderia reaver o dinheiro.

Porém, isto não aconteceu, pois o meliante, entrou no botequim, onde começou a disparar para todos os lados sua arma. Com uma calma fora do comum, parou diante de uma das mesas, apoderou-se da caixa e exclamou:

— Como é? Tá tudo certinho?

E chegando à porta da rua, começou a correr.

PROVIDÊNCIAS POLICIAIS

Cientificado da ocorrência, o comissário Ciro de dia ao 3.º 3.º Distrito Policial, depois de iniciar diligências a fim de localizar e prender o perigoso bandido, estêve ouvindo demoradamente a vítima no Hospital Miguel Couto.

Acredita aquela autoridade que o assaltante sabendo do "biscate" que a vítima vinha ùltimamente fazendo e não desconhecendo a hora em que é recolhido todo o material do bicho, estivera à espera de Alvaro por algum tempo até que o mesmo apareceu. Por outro lado, Alvaro também é suspeito de estar ocultando alguma coisa, como, por exemplo, o conhecimento com o marginal ou mesmo a participação num plano adrede preparado.

A VENDA EM TÔDA PARTE
RIO DE JANEIRO

TRÁGICO...

(Conclusão da 1.ª página)

ca, moradora na Rua Soares, 39 casa 11.

AS VITIMAS

Do choque resultou a morte da sra. Lia, que ainda chegou a ser socorrida com vida, e veio a falecer no Hospital Sousa Aguiar, quando recebia os primeiros socorros. Os demais, receberam ferimentos diversos, e, após medicados, retiraram-se.

Ao local, compareceram as autoridades do 17.º Distrito Policial, tomando as providências que o caso estava a exigir. O corpo da infeliz senhora, foi mais tarde removido do Hospital Sousa Aguiar para o Instituto Médico Legal.

Atropelado na...

(Conclusão da 8.ª página)

nhar um trêm na gare da Central do Brasil, saiu em louca carreira pelo Campo de Santana e tentou atravessar a Avenida Presidente Vargas, quando foi atropelado por um auto de chapa ignorada.

O infeliz Eurico foi projetado à distância, sofrendo fratura exposta da perna direita e havendo suspeita de fratura do crânio. Em estado de choque, foi recolhido ao Hospital Geral Sousa Aguiar.

Ao corrente do fato, o comissário Cicero, do 10.º Distrito Policial, depois de registrar a ocorrência, solicitou o concurso da Divisão de Polícia Técnica, no sentido de identificar o carro atropelador e conseqüentemente prender o motorista, que após o ocorrido afundou o pé no acelerador, desaparecendo.

Encontrado...

(Conclusão da 8.ª página)

ex-ministro Osvaldo Aranha, segundo foi descoberto agora.

Outro fato que causou estranheza foram os dois bilhetes que o morto deixou, a cuja caligrafia não coincide com a de outros documentos.

O inquérito foi aberto, estando na direção do mesmo o comissário Rossini Aleixo, que vem agindo com habilidade para desvendar o mistério.

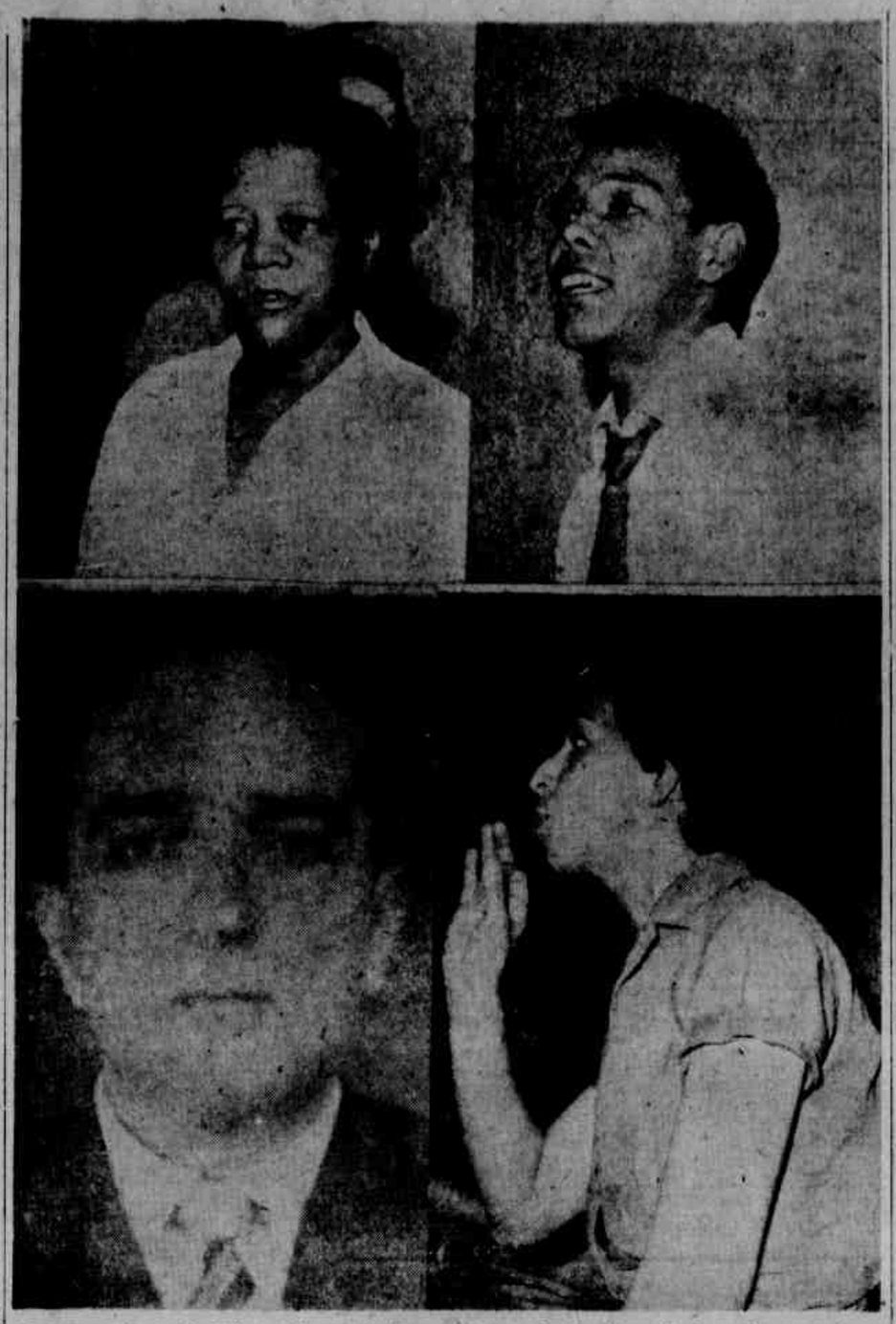

Em cima, Armando Filipe e Conceição Fernandes; embaixo, Hugo Vari em foto recente e Neuza Gomes

ESTRANGULADO

(Conclusão da 1.ª página)

Columbia. O corpo estava inerte e a doméstica não teve dúvidas, saindo correndo porta afora em direção a um armazém situado em frente ao edifício.

ESTAVA MORTO

— Socorro! Mataram meu patrão!

Pessoas que se achavam no interior do estabelecimento quiseram saber sôbre o fato:

— Êle está lá na sala, estendido, morto!

Foi chamado o senhor Monteiro, sócio do morto, que providenciou o comparecimento da Polícia. Não demorou a que o comissário Magalhães Couto, e a Rádiopatrulha 38, comandada pelo sargento Jarbas, chegassem ao local, acompanhados do perito Fernando. A perícia constatou morte por estrangulamento, e verificou que o morto apresentava escoriações nas axilas, além de ferimentos produzidos por unha no rosto, próximo ao nariz, nas costas e na altura do pescoço. Entre dois dedos da mão esquerda havia também um ferimento. O perito chegou à conclusão de que, pelo menos duas pessoas, tinham praticado o crime, que deveria ter-se registrado ha cêrca de oito horas. O apartamento, constando de uma sala, quarto, cozinha e banheiro, com apenas uma entrada e saída, não mostrava vestígios de luta. Mas o quarto, que constava de cama de casal e poltronas, estava todo revolvido, desde gavetas a tapêtes, indicando que os criminosos, após perpetrarem o assassinato, tinham dado uma busca às pressas no compartimento à procura de dinheiro e objetos de valor. O morto foi identificado: Hugo Vari, de 65 anos, solteiro, sócio-gerente da firma "Organização Monteiro, Imóveis", sediada à Av. Getúlio Vargas, 417, sala 606.

UMA FORTUNA DESAPARECIDA

Como a notícia ràpidamente se propagasse, mesmo antes do comparecimento da Polícia, chegava ao apartamento de Hugo Vari o seu filho adotivo Armando Filipe da Silva (solteiro, de 21 anos, trabalhando em Cássio Muniz e residindo na Rua Morais e Vale, n.º 8) que, depois de pedir detalhes sôbre o fato, deu uma busca na casa, voltando com a notícia de que os assassinos tinham roubado um anel de brilhantes avaliado em 60 mil cruzeiros, dois relógios de ouro, uma gravata de pérola no valor de 10 mil cruzeiros e um cofre portatil contendo importância ainda desconhecida. A carteira de dinheiro do corretor, encontrada sôbre um móvel do quarto, estava inteiramente vazia.

UM "TRANSVIADO"

Armando Filipe da Silva, segundo se soube mais tarde, tinha sido criado por Hugo Vari, cujos hábitos, considerados pelo rapaz ríspidos, tinham determinado uma separação entre os dois. Contou Armando à Polícia que é de temperamento independente, e que Hugo, não o entendendo, não aceitava as suas chegadas em casa fora de hora, nem as suas farras, que o prendiam, às vêzes, por mais de um dia. Daí, ter resolvido ir morar fora, só voltando ao apartamento um dia ou outro (principalmente às segundas, quintas e domingos) para trocar de roupa e saber de notícias sôbre o pai. Quinta-feira, fôra cientificado da sua morte.

Armando, segundo concluiu a Polícia, depois de ouvir a empregada de Hugo, vive uma vida errante e pode ser filiado, sem restrições, à chamada "Juventude Transviada". Não tem hora de dormir, nem de acordar, e vive ao sabor das emoções mundanas. E foi essa vida marginal, apesar de não ter autoridade moral para reprimendas, que fêz Hugo Vari pôr Armando para fora de casa, o que val de encontro, embora, à sua informação de que a iniciativa de deixar o apartamento fôra sua. Numa breve acareação feita entre êle e Conceição Fernanda Aguiar, por nossa reportagem, num esfôrço de colaborar com a Polícia, ficou esclarecido que Armando tinha recebido sérias reprimendas de Hugo, que lhe disseram, certa ocasião, numa discussão acalorada: "Sou um homem só, sem compromissos de família, mas não admito essa vida errante que você tem vivendo. Dessa forma, não o quero mais em minha casa". Isso ocorreu há cêrca de quarenta dias, e, de então em diante, Armando passara a morar numa dependência que alugara, possivelmente paga por Hugo. Mas, diante da empregada, o rapaz teve uma reação constrangida e vaga: — "E' isso, você tem razão. Mas à verdade é que eu já andava disposto a me libertar financeira e moralmente do "velho".

UM DOCUMENTO-SURPRESA

Curioso é que, depois de uma busca no apartamento de Hugo, as autoridades verificaram que o corretor, num documento preparado dias antes de sua morte, tinha deixado Armando como administrador dos seus bens. A êste respeito, o jovem transviado mostrou-se dubitativo e surprêso, o que levou as autoridades a resolverem arrolá-lo para próximo depoimento.

GOSTAVA DE JOVENS

Ouvida ainda uma vez por nossa reportagem, declarou Conceição Fernanda Aguiar que Hugo Vari era homem pacato e educado, e que costumava receber, em seu apartamento, a visita de amigos, principalmente jovens esbeltos e queimados de sol. Quase não tinha relações com pessoas idosas. Êsses rapazes davam a impressão de pertencerem à alta sociedade, e participarem ativamente da vida social de Copacabana. Apareciam vestidos com roupa esporte, às vêzes de "short" e ficavam conversando até depois das 19 horas, quando ela deixava o emprêgo e ia para casa.

POSSIVEIS CRIMINOSOS

Quinta-feira última, dois dêsses rapazes chegaram ao apartamento, fizeram um pequeno "lunch" e ficaram conversando com Hugo, com o qual jantariam possivelmente, enquanto ela deixou o emprêgo às 19 horas. Descrevendo os dois jovens, disse a doméstica que um era magro, muito alto, aparentando 24 anos, de olhos verdes e cabelos claros, dizendo chamar-se Roberto e morar na Rua Gustavo Sampaio, e o outro se dizia estudante, tinha olhos azuis, aparentava 16 anos, tinha cabelos claros ondulados e se dizia sobrinho de um alto funcionário da Estrada de Ferro Central do Brasil. Ontem, ao ir para casa, deixara Roberto no apartamento, com Hugo, e, ao passar pelo portão com sua filha, vira o estudante já referido, parado, o qual ao vê-la, tivera um gesto de surprêsa. Estava com mais dois rapazes, com os quais conversava animadamente.

Inquirida, após prestar estas declarações, por um policial, disse a doméstica que no dia seguinte, quando surpreendera o corpo de Hugo caído na sala, encontrara uma chave na fechadura por dentro, e que Armando, ao fazer a busca, observara que estava falhando uma das chaves da porta. Isso a fazia supor, declarou, que após praticarem o crime, os assassinos levaram consigo uma chave, para uma situação de emergência.

OUVIRA GRITOS DE SOCORRO

Segundo apurou LUTA DEMOCRATICA, num esfôrço de reportagem, a senhora Neuza Gomes Nizo, espôsa do senhor Vitor Nizo, moradora no apartamento 301, ouvira, cêrca das 20,30 horas da noite em que ocorreu o crime, um barulho estranho vindo da janela do apartamento de Hugo Vari. Foi até perto do aparelho de incêndio, que fica no corredor, e ouviu então, mais distintamente, falatório entre mais de duas pessoas. Voltando à janela, ouviu gritos abafados do corredor, de quem parecia pedir socorro. Desceu, então ràpidamente, até o apartamento do sr. Costa Lima, passando a contar o que acabara de ouvir. Este a aconselhara a deixar o caso de lado, afirmando que, "aquele apartamento, era assim mesmo". Sem desistir, foi então até a casa do zelador, lá encontrando sua espôsa, senhora Maria dos Anjos da Silva, que no momento ouvia uma novela, contando-lhe a mesma história. Também dona Maria dos Anjos a aconselhara a não ligar para o fato, porque já estava acostumada às "confusões" daquele apartamento. Instantes depois chegava o porteiro, a quem também informara sôbre o fato, mas êste, como sua mulher, não quiseram se envolver com a história. Retornando ao seu quarto, dona Neuza Gomes Nizo procurou inteirar seu marido sôbre o fato, e êste, também, recusou-se a tomar qualquer providência, aconselhando-a a que esperasse para o dia seguinte quando telefonaria para a Polícia. Só assim dona Neuza resolveu deitar-se, embora com o pressentimento de que alguma coisa de grave ocorrera no apartamento 302.

CONFIRMARAM

Vizinhos do apartamento 202, ouvidos por nossa reportagem, informaram que ao entrarem no edifício, viram três rapazes conversando no portão, todos coincidindo com os referidos pela doméstica, pela semelhança das características. Vestiam-se à moderna, como os jovens "transviados" e eram desconhecidos dos moradores do prédio.

ERA UM "TRANSVIADO", TAMBEM

Prestando declarações, disse o porteiro que Hugo Vari recebia, costumeiramente, muitas visitas em seu apartamento, principalmente de garotos e rapazes bem trajados e queimados de sol. Todos pareciam dêsse tipo que um jornal chamou de "transviado", e, por várias vêzes, ocorreram escândalos ruidosos no apartamento, alguns dos quais foram objeto de sérias advertências dêle, porteiro. Tais declarações evidenciam que o apartamento de Hugo Vari, até que o contrário seja provado, era uma espécie de "Q.G." dos jovens transviados de Copacabana, que ali se reuniam para noitadas homéricas e expansões condenáveis.

BOAS PISTAS PARA A POLICIA

O local do homicídio foi interditado, e o caso foi entregue à Polícia Técnica. Eis algumas das primeiras providências anunciadas para logo pela Polícia, para um breve esclarecimento do fato: Inicialmente, deverá ser alvo de severo interrogatório o filho adotivo de Hugo Vari, e, depois, deverão ser localizados os rapazes vistos no portão do edifício, possíveis autores do latrocínio. Observe-se, aliás, que a rua mencionada como de sua residência por um dos rapazes, já foi apontada como valhacouto da "Juventude Transviada", e isto pode servir como elemento importante para as investigações. Quanto à vítima, tudo leva a crer que era um pervertido sexual passivo. Também não subestimará a Polícia, o depoimento da doméstica, quando disse que saíra do apartamento perto das 20 horas, e o da senhora Neuza, ao informar que ouvira os gritos por volta das vinte horas e vinte minutos.

Ao fazer a vistoria do apartamento, além de papéis da firma em que trabalhava e de bancos, as autoridades encontraram uma lista como o nome de três pessoas: Hugo, Edio e Jorge, devendo êstes nomes serem alvo, também, de investigações, o mesmo acontecendo com relação às cartas encontradas sôbre a mesa, que indicam ter havido jôgo na noite em que se verificou o crime. Verificaram ainda os policiais que as janelas estavam escancaradas e que as cortinas tinham sido repuxadas, possivelmente quando a vítima procurava escapar aos criminosos.

Separou mãe e filha, embora...

(Conclusão da 3.ª página)

12 anos, tão logo nasceu sua filha, uma linda menina que recebeu o nome de Cármen Lúcia, não teve dúvidas em entregá-la à referida mulher, até que arranjasse um emprêgo. Na oportunidade ficou estabelecido que a recém-nascida permaneceria na companhia de Maria Leonor até que Divinalva melhorasse de vida.

MUDOU DE IDEIA

Entretanto, Divinalva que atualmente se encontra relativamente bem, na companhia de um sargento do Exército com quem pretende casar dentro em breve, resolveu reaver a filhinha, a quem sempre visitou todos os domingos. Para seu desespêro, Divinalva, além de ter sido mal recebida, foi informada de que jamais reaveria a menor.

NO JUIZADO DE MENORES

Certa de que, como mãe, Divinalva Pinto não se conformaria com aquela atitude, Maria Leonor procurou o Juizado de Menores, onde, segundo declarações de Divinalva, contando com as boas graças do curador de Menores, teve autorização legal para permanecer de posse da menor.

Quando Divinalva, por intermédio de seu advogado Gabriel da Silva Leite, deu entrada no Juizado, a um ofício no qual solicitava, dentre outras coisas, mandado de busca e apreensão de sua filhinha, além de recordar que ao permitir na permanência de Cármen Lúcia na casa de Maria Leonor, o fêz sob as condições acima expostas, teve a decepção de saber que na ocasião nada era possível ser feito.

Divinalva, que diz ter sido maltratada pelo curador de Menores, procurou obter do juiz Rocha Lagoa reparação do primeiro ato, que teria contado com a influência do dr. Eudoro Magalhães.

Desta petição, extraímos o seguinte: 1.º) A suplicante (Divinalva Pinto) entregou sua filha Cármen Lúcia, provisoriamente, indo visitá-la constantemente; 2.º) a conduta da suplicante sempre foi correta, não dando margem a qualquer comentário desabonador, e também é tida como môça honesta, trabalhadora, pacata e avessa a divertimentos; 3.º) Entretanto, o dr. curador, desprezando as provas dos autos, desprezando a incumbência determinada pelo art. 147, da lei de Organização Judiciária, exarou a injusta promoção, na qual êsse Juízo verificará a total improcedência da mesma, porque sem base, sem elementos, contrariando a evidência dos fatos, opina para que seja deferida a inicial, tendo em vista o disposto no art. 50 do Código de Menores, alegando "Não só a suplicante não se obrigou a restituir a criança" e, ainda, quando, temeràriamente afirma "Não ter ela condições morais para ter a filha em sua companhia".

"TENHO MELHOR MORAL"

Mais adiante, em razão dos quesitos 5 e 6, que frisam: A suplicante é solteira, tem 21 anos e pretende casar-se com o sargento Nicanor, Maria Leonor de Oliveira, (é casada e separada do marido Urias Pinto de Oliveira) tem 42 anos e vive separada há 12 anos, afirmou que: "Se fôr necessária a presença ou a autorização de seu marido, prefere desistir da ação, por não querer imiscuí-lo no presente caso". E logo a seguir: Apesar dos fatos citados, achou o dr. curador, que Maria Leonor tem melhores condições morais para ter a criança em sua companhia, quando tudo demonstra o contrário. A suplicante acredita que, tendo em vista a antijuridicidade da promoção, êste M.M. Juízo tenha sido iludibriado pelo dr. curador, que desprezou a lei e o direito para atender a interêsses particulares.

"CONFIO NO JUIZ ROCHA LAGOA"

Por fim, Divinalva Pinto, que faz questão de frisar sua confiança no juiz Rocha Lagoa, que por certo ordenará a verificação do processo, ainda guarda esperança em reaver sua filhinha.

COM O ADVOGADO

Nossa reportagem, ouvindo o candidato Gabriel da Silva Leite, que estava presente à entrevista e exibiu os dois ofícios endereçados ao juiz Rocha Lagoa, acentuou: "A resolução tomada pelo dr. curador de Menores, Eudoro de Magalhães, foi, além de tudo desumana. Deria o referido curador atentar, antes de tudo, para o artigo 82 do Código de Processo Civil, que frisa: "A autora, que é casada, não poderá comparecer a Juízo sem autorização do marido".

BALEADO O...

(Conclusão da 8.ª pág.)

solteira, de 22 anos) que faz vida no Mangue.

Deparando com o companheiro, a infeliz mulher, que, segundo suas palavras, era obrigada a "rachar" a féria diária com o "bicheiro", resolveu convidá-lo a se retirar da companhia dos amigos. Muito alegre e ignorando o que estava prestes a suceder, Gerson dos Santos redarguiu:

— "Vá você, minha filha. Eu vou ficando por aqui, pois tenho alguns "assuntos" para resolver..."

Maria de Lourdes, movida por um pressentimento, insistiu com o amante, lembrando-lhe o adiantado da hora. Não adiantou.

A mulher acabou seguindo seu caminho, enquanto Gerson continuava entre os amigos de noitadas alegres.

DOIS TIROS E MISTÉRIO...

Minutos depois, de um carro que estacionou ao largo do local onde se encontrava Gerson, saltou um indivíduo mal encarado, que, com passos apressados, caminhou pela rua dos Arcos. O "bicheiro" Gerson, que a tudo assistia, ficou nervoso, mas nada adiantou aos indivíduos que estavam em sua companhia. Há quem afirme que o mesmo indivíduo, retirando ràpidamente a mão que até então mantinha sob o paletó, rumou ao encontro de Gerson. Se houve discussão, ninguém contou. Fato é que dois tiros reboaram. Enquanto Gerson dos Santos, o "China Prêto da Lapa" levava as mãos ao peito, tombando, o assassino saía correndo com destino ao Largo da Lapa, onde desapareceu.

HOMEM MISTERIOSO

Recolhido por uma ambulância, Gerson, que acusava dois ferimentos, sendo um no tórax e outro no abdome, foi conduzido ao Hospital Souza Aguiar, onde, depois de medicado, ficou internado em estado gravíssimo. Enquanto isso, um homem branco, que se fazia acompanhar de uma mulher (ambos não foram identificados) usando um táxi, compareceu na residência de Gerson, onde, revelando nervosismo, avisou Maria de Lourdes:

— "Corre ao hospital. Um vagabundo "incendiou" Gerson!..."

"NÃO SABE DE NADA..."

Embora estivesse falando, Gerson dos Santos, demonstrando preocupação em não revelar a identidade do homem que tentou matá-lo. Apenas afirmava não saber de nada. Por outro lado, sua amante Maria de Lourdes, arguida pelas autoridades policiais, afirmou ignorar o assunto que originou a cena de sangue, deixando entretanto transparecer que o homem que a procurou em casa para avisá-la do sucedido conhece melhor do que ninguém tôda a história.

POLICIA TECNICA

Ao corrente do fato, o comissário Odilon, do 5.º Distrito Policial, compareceu ao local da ocorrência e em razão de encontrar as dificuldades que sempre existiram em casos desta natureza, resolveu solicitar o concurso da Divisão de Polícia Técnica para a devida elucidação.

MULHER OU JÔGO?

Para as autoridades policiais, um dêstes dois motivos deu causa à tentativa de homicídio: — mulher ou jôgo. Para o primeiro, recorda-se que há tempos, Gerson dos Santos estêve com a mulher conhecida pela alcunha de "Chulitos", que ao ser preterida em favor de Maria de Lourdes, teria jurado vingança contra o ex-amante, enquanto para a segunda versão (jôgo) era voz corrente que de há muito, o "bicheiro" estava furado de morte, em razão de ter feito grossa trapaça com um indivíduo de péssimos antecedentes.

Massacraram...

(Conclusão da 8.ª página)

do Rio Branco. O policial teve seus passos obstados pelos três malfeitores, que lhe aplicaram tremenda surra.

SALVO PELO GUARDA MUNICIPAL

Humberto Costa, que apesar de ser investigador, faz questão de andar desarmado, não teve outra alternativa senão gritar por socorro. O guarda municipal número 1.192, Idolino José de Castro, que teve a sua atenção despertada, saiu em auxílio do indefeso homem. Os assaltantes conseguiram fugir e o investigador, acusando vários ferimentos na face e ôlho esquerdo, foi levado ao Hospital Geral Sousa Aguiar, de onde, depois de medicado retirou-se.

Para os devidos fins, a ocorrência foi registrada pelo comissário Amaral, do 6.º Distrito Policial.

Quase matou...

(Conclusão da 8.ª página)

do surgiu "Batuqueiro" cujo verdadeiro nome é Adauto Nascimento da Silva, (prêto, solteiro, de 29 anos, residente na Rua Diomedes Trota, número 171, na Penha). Este dizendo não ter gostado da brincadeira aludida, bradou para que algumas mulheres o ouvissem:

— "Vou acabar com a polhaçada!"

Ato contínuo, encaminhou-se na direção de Onofre dos Santos, que, castigado impiedosamente com uma série de "bandas de lado" e "pernadas", caiu na calçada.

QUASE LINCHADO

O desordeiro, sorrindo da perversidade praticada, pouco caso fazia do estado de sua vítima, que acusando contusão cerebral e suspeita de fratura do crânio, foi conduzido ao Hospital Geral Sousa Aguiar, onde, depois de medicada, ficou internada. Por outro lado, vários populares que não gostaram da "valentia", tentaram linchar Adauto da Silva, que foi salvo pelo sargento da Aeronáutica Raimundo da Silva e conduzido ao 10.º Distrito Policial, onde, depois de autuado pelo comissário Cícero, foi recolhido ao xadrez.

MORTE NA...

(Conclusão da 8.ª página)

despertada pela queda do corpo do espôso.

MORTO!

Sem supor que se tratasse de uma queda fatal, Deolinda não deu importância ao fato. Todavia, notando a demora do espôso em se levantar do chão, resolveu averiguar. Então verificou que êle estava morto.

Ao corrente do fato, o cabo Clodoaldo, comandante do destacamento militar do Pôsto de Inhaúma, acompanhado do soldado Benedito Araújo, compareceu ao local, que foi interditado até a chegada do comissário Carrera, do 20.º Distrito Policial.

FRATUROU O CRANEO

Estranhando o fato do inditoso Raul Manuel acusar um ferimento na base do crâneo, àquela autoridade policial resolveu solicitar perícia. A propósito, ficou apurado que, na queda, Raul batera com a cabeça numa cadeira que se encontrava nas proximidades.

Nossa reportagem foi informada que o infeliz Raul Manuel estava casado com a doméstica Deolinda Francisca há cêrca de seis meses.

ESCREVERAM NO POSTE

DIA	
9911 — 3	7724 — 6
9367 — 17	030 — 8
2586 — 22	846 — 12
4442 — 11	8 — 11
CONST.	**NIT.**
2674 — 19	7067 — 17
5777 — 20	6880 — 20
0603 — 1	4375 — 19
0602 — 1	3563 — 16
9656 — 14	1885 — 22

PASSOU ANOS CATIVO NA UNIÃO SOVIÉTICA

O governador Miguel Couto Filho, quando se dirigia aos representantes das instituições contempladas pela Loteria do Estado. A seu lado, o secretário do Govêrno e, em segundo plano, a sra. Maria da Glória d'Azevedo Couto e o sr. Álvaro Werneck. Embaixo, flagrante quando falava o diretor da Loteria, vendo-se o governador do Estado e representantes das ob ras assistenciais

Nova distribuição dos lucros da Loteria do Estado do Rio

Entregues, no ano em curso, 30 milhões de cruzeiros a numerosas instituições sociais, educacionais, religiosas e esportivas, por ordem do governador Miguel Couto Filho

Cêrca de 700 entidades assistenciais, sociais, educacionais, religiosas, esportivas, artísticas, espalhadas pela totalidade dos municípios fluminenses, receberam, em cerimônia realizada no Palácio do Ingá, na última quarta-feira, auxílios da Loteria do Estado do Rio, no montante de 15 milhões, numa segunda distribuição em 1957.

Com essa segunda distribuição, realizada por ordem do Governador Miguel Couto Filho, que, pessoalmente, fêz entrega de parte dos cheques correspondentes aos donativos elevam-se, agora, a 30 milhões de cruzeiros o total dos auxílios prestados pela Loteria Oficial, em 1957, dentro do programa traçado pelo Govêrno com a colaboração da atual Diretoria da entidade lotérica, composta dos srs. Álvaro Werneck e Osvaldo de Oliveira, respectivamente, diretor-gerente e diretor-tesoureiro.

Ao ato, que teve caráter festivo e transcorreu num ambiente de íntima cordialidade, compareceram as mais destacadas figuras da vida pública não só do Estado, como do Distrito Federal, salientando-se os titulares das Secretarias de Estado, parlamentares, magistrados, militares, jornalistas e pessoas gradas, além dos próprios representantes das entidades subvencionadas, num total aproximado de duas mil pessoas, que tomaram literalmente tôdas as dependências do Palácio do Ingá.

OS CONTEMPLADOS

Foram contemplados, agora, 90 hospitais, 60 caixas escolares, 60 bandas de música, 50 clubes esportivos e 440 entidades diversas.

Discursando no ato, o Bispo de Niterói, d. Carlos Coelho, disse que, com êsse segundo ato, autorizado por um homem que se preocupa, em primeiro lugar, com o bem da comunidade, a Loteria do Estado atingira, pràticamente a sua maior idade.

AGRADECIMENTO

Foram as seguintes, as últimas palavras de agradecimento aos seus auxiliares, proferidas pelo Governador do Estado:

"Agradeço ao dr. Alvaro Werneck e ao sr. Osvaldo Oliveira e posso afirmar que o Govêrno sente-se jubiloso neste momento em poder lançar mão dos recursos da Loteria do Estado para ir em auxílio de tôdas as sociedades filantrópicas, esportivas e culturais do Estado.

Finalizando, quero agradecer a presença de todos que aqui se encontram, comprovando esta obra benemérita que significa o progresso crescente da Loteria do Estado e, que certamente, prosseguirá beneficiando essas entidades permitindo que no próximo semestre seja distribuída igual importância, numa cerimônia como a que ora se realiza.

ATACAM OS ÍNDIOS "PACAÁS NOVOS"

O carreiro fugiu, mas os bois foram mortos a flechados

PORTO VELHO (Urgente), 14 (Asapress) — Os índios Pacaas Novas reapareceram a oito quilômetros de Guajará-Mirim, no lugar denominado "Poção", ao pé da serra nas proximidades desta cidade.

O carroceiro Valdemar Gomes, foi atacado com flexas, mas conseguiu escapar. Os bois de sua carroça foram atingidos com 14 flexada dadas pelos silvicolas. As flexas em questão estão no mercado público de Guajará-Mirim.

O carroceiro Valdemar Gomes, falando sôbre o acontecimento disse: "Vou voltar para o meu Ceará. É preferível passar sem água do que ser flexado pelos índios.

Por outro lado, comenta-se que os Pacaás Novas procuram receber presentes dos civilizados, e como não são atendidos, vingam-se fazendo guerra aos mesmos.

O SPI foi avisado do inesperado ataque dos índios, a população mostra-se bastante temerosa em virtude do acontecido.

RUY MAFRA & IRMÃO
CUMPRE O QUE ANUNCIA

Criado de Adolf Hitler vai receber, agora, uma indenização

BERLIM, 14 (FP) — Heinz Linge, antigo criado de quarto de Hitler, receberá uma indenização em conseqüência dos anos que passou como cativo na União Soviética, segundo decisão tomada ontem, por um tribunal administrativo da Berlim-Ocidental. Precedentemente, as autoridades jurídicas haviam negado a Linge qualquer direito à indenização do total de 5.640 "deutsch marks" que reclamava, declarando então, que êle fôra aprisionado na qualidade de civil, como criado de Hitler, e não como soldado. Na sua decisão o referido tribunal considerou o fato de ter sido Linge um oficial das "Waffens-SS" e que, com êsse título, havia pertencido a uma unidade militar. Tendo em vista, por outro lado, que Linge tratava apenas dos negócios pessoais de Hitler e não de questões políticas ou militares, declarou o tribunal, que Linge não pertencia ao grupo de pessoas que apoiaram o regime nazista, grupo condenado coletivamente no processo de Nuremberg.

BLUSAS — (Diretamente da fábrica)

Preços especiais para revendedores. Aproveitem, blusas de tricolino a partir de Cr$ 95,00 — GAULLIER — Rua da Alfândega, 331, Fundos, 1.º andar

HOMENAGEM AO COMANDANTE OTAVIANO PROVENZANO

A colônia italiana do Rio de Janeiro, sob o patrocínio da Sociedade Italiana de Beneficência e Mútuo Socorro, com o apoio da Sociedade dos Auxílios da Imprensa e da numerosa classe dos jornaleiros e distribuidores de jornais, oferecerá no próximo dia 18 de dezembro — quarta-feira, um banquete ao com. Otaviano Provenzano, às 20 horas.

É êsse ilustre homenageado um dos líderes da colônia italiana, e um grande benemérito e incentivador do Hospital dos Italianos onde na Beneficência Italiana foi sempre diretor. É também sócio fundador da Sociedade dos Auxiliares da Imprensa, da Casa d'Itália e do Sindicato dos Jornaleiros. Teve sempre papel relevante em todos os movimentos da colônia italiana, como nos de seus companheiros de trabalho. Por êsses títulos, aproveitando o ensejo da inauguração da Placa do Ambulatório com. Otaviano Provenzano, os seus amigos lhe oferecerão essa justa e merecida homenagem.

Inscrições: 1 — Sociedade Italiana de Beneficência e Mútuo Socorro, Praça da República número 17; 2 — Sociedade dos Auxiliares da Imprensa, Praça Onze de Junho, número 100 — 1.º; 3 — Casa Marzullo — Canstas-Tinteiro, Rua Senador Dantas número 118 — loja; 4 — Alberto Vilardo, Rua da Constituição número 5, loja.

Com. Otaviano Provenzano

FERRAMENTEIROS Precisam-se com prática, paga-se bom salário. Os interessados deverão apresentar-se munidos de documentos e preparados para trabalhar, à Rua Coronel Almeida, 53 (Piedade), próximo ao número 7939 da Avenida Suburbana. — Não se atende por telefone.

GRATUITAMENTE o motor é seu!

suavemente A IRKOPP É SUA

$500, de entrada

$ 440, mensais

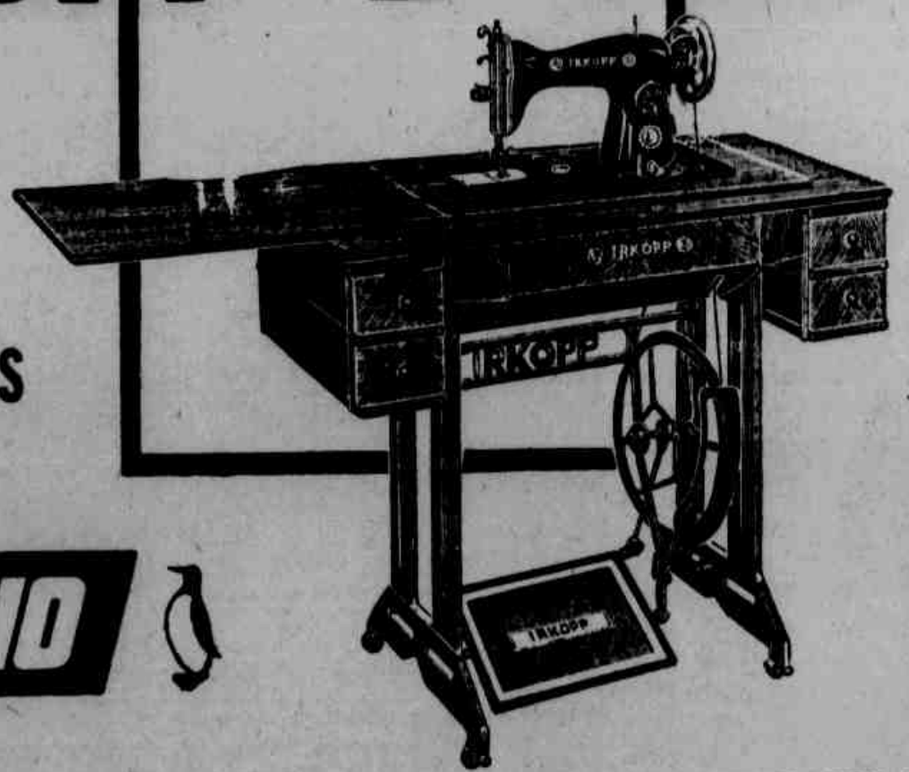

IRKOPP - é garantida por 20 anos!

É de superior qualidade: a única com bloco cromado, imune contra ferrugem!

Irkopp apresenta estas características exclusivas:
- regulador automático da pressão da sapati ha.
- chave externa que abaixa os dentes para bordar.
- regulagem do enchedor da carretilha sem uso de ferramentas!

Irkopp cose para frente e para trás e borda sem acessórios

Irkopp é uma grande compra, por reduzido preço!

V. entra no sorteio mensal entre os compradores

A sua Irkopp, adquirida, com garantia, no Ponto Frio, pode ficar inteiramente de graça! Receba o talão numerado para concorrer!

PONTO FRIO

Tradição - Qualidade - Garantia - Preço

URUGUAIANA, 134/140 • SENADOR DANTAS, 44 • AV. MARECHAL FLORIANO, 93 • BUENOS AIRES, 287 • EM MADUREIRA: CAROLINA MACHADO, 420 • NO MEIER, (EM INSTALAÇÃO) ARQUIAS CORDEIRO, 1259 • URUGUAIANA, 144 (CARROCINHAS) • RAMALHO ORTIGÃO, 22 (MÓVEIS) • AV. PASSOS, 27 (DESCONTOS) • R. RIACHUELO, 315 (ALIMENTOS) • EM CAXIAS: AV. NILO PEÇANHA, 248 • ED. METRO COPACABANA (JOIAS) • URUGUAIANA 140 (JOIAS) • SENADOR DANTAS, 24-A (JOIAS)

LABOR

MORTE NA LUA-DE-MEL

LUTA DEMOCRÁTICA

Um jornal de luta feito por homens que lutam pelos que não podem lutar

Diretor-Responsável TENÓRIO CAVALCANTI — Redator-Chefe SANTA CRUZ LIMA

ANO IV - Rio de Janeiro, Domingo, 15 de Dezembro de 1957 - 1.155

FULMINADO O OPERÁRIO POR UM CHOQUE ELÉTRICO, DURANTE O TEMPORAL

Tentando evitar que seu domicílio fôsse consumido pelo fogo que ameaçava alastrar-se em razão de um curto-circuito na instalação elétrica, um operário inadvertidamente tocou nos fios condutores de energia, recebendo forte descarga que o fulminou.

A vítima, Raul Manoel da Silva, (pardo, casado, de 31 anos), estava conversando com sua espôsa Deolinda Francisca da Silva, no interior de seu domicílio, na Estrada Velha da Pavuna, número 1.406, casa 12, quando àquela artéria ficou privada de energia elétrica.

Pouco ligando ao incidente, Raul procurou o leito, depois de acender uma lamparina.

CURTO-CIRCUITO

Entretanto, minutos depois voltou a energia. A lâmpada existente na sala, que estava ligada, começou a piscar enquanto um curto-circuito se prenunciava na instalação. Ante a iminência de um incêndio, Raul deixou o leito e descalço, tentando reparar os fios. Enquanto isso, Deolinda, que continuava na cama, teve a atenção

(Conclui na 6.ª pagina)

Deolinda Francisca chora ao lado do corpo de seu espôso

VIU UM "DISCO VOADOR"

S. Paulo, 14 — (Asapress) — No dia dez do corrente, por volta das quinze horas um agricultor de Jaboticabal, no Interior daquele município, segundo suas afirmações, viu um "Disco Voador", pousar nas proximidades do local onde ele se encontrava. O objeto teria formato de uma melância, com três metros de altura e quatro aproximadamente de comprimento. Tinha a côr do chumbo e era todo fechado. O agricultor Orland, êsse seu nome, teve mêdo, e depois de grande carreira, viu o objeto que levantava vôo celeramente

SEPAROU MÃE E FILHA
EMBORA ATENTANDO CONTRA A LEI

AFIRMA O ADVOGADO DE DIVINALVA: "A RESOLUÇÃO DO CURADOR DE MENORES FOI, ALÉM DE TUDO, DESUMANA"

Divinalva chora, amparada pelo advogado

Há cêrca de 7 anos, a doméstica Divinalva Oliveira Pinto, (branca, solteira, de 21 anos, domiciliada na Rua Manuel Machado, n.º 366, em Vaz Lôbo), travou conhecimento com um indivíduo cuja identidade prefere omitir, que sob promessas de casamento conseguiu seduzi-la.

Todavia, quando Divinalva se encontrava em adiantado estado de gestação, foi abandonada pelo sedutor. Longe dos parentes, a infeliz acabou aceitando o oferecimento feito pela mulher Maria Leonor Gama Pinto, (branca, casada, de 42 anos) para que, quando tivesse o filho, o deixasse em seu domicílio, que fica situado na Rua Cruz Lima, n.º 39, casa II, no Flamengo.

AS CONDIÇÕES

Divinalva, que acreditou no "bom coração" de Maria Leonor, que é separada do espôso, há cêrca de

(Conclui na 6.ª pág.)

Colhido pelo ônibus o radioator

Ao tentar atravessar a Rua Sá Ferreira, em frente ao n.º 76, na tarde de ontem, foi colhido pelo ônibus da Emprêsa Transportes São Bento, que faz a linha Estrada de Ferro-Leblon, chapa D. F. 8-31-35, Antônio José de Almeida Rodrigues, branco, solteiro, de 18 anos de idade, morador na Rua Nossa Senhora de Copacabana, 246, ap. 902.

A vítima que sofreu fratura da tíbia direita, declarou ao ser medicado no Hospital Miguel Couto, que é rádio-ator da Mayrink Veiga.

O motorista atropelador, Lauro Cardoso (Rua Capivari, 241), foi prêso em flagrante e autuado no 2.º Distrito Policial, enquanto que sua vítima era internada.

Quase matou a "pernadas" o operário

"Batuqueiro", malandro da Lapa, fêz trágica exibição para as decaídas do local

O contumaz desordeiro que na Lapa é conhecido pela alcunha de "Batuqueiro", graças a sua habilidade na aplicação de "pernadas" e "bandas de lado", na madrugada de ontem, com a indisfarçável vontade de exibir-se ante os olhares das decaídas, praticou covarde e estúpida agressão contra um indefeso homem que estava em lamentável estado de embriaguês, quase o matando.

"VOU ACABAR COM A PALHAÇADA!"

A ocorrência, segundo depoimento das testemunhas, teria se verificado da seguinte maneira: cêrca de uma hora, o operário Onofre dos Santos, (prêto, casado, de 34 anos, domicílio ignorado), que instantes antes era visto bebericando em um dos bares existentes na Lapa, passou mão de um cacête e, na Rua Imperatriz Leopoldina, começou a brincar com outro "pau-dágua" não identificado, quan-

(Conclui na 6.ª página)

Adauto Nascimento da Silva, vulgo "Batuqueiro", prêso no 19.º Distrito Policial

INCÊNDIO NA CASA DE MÁQUINAS DO ELEVADOR

Um incêndio manifestou-se na manhã de ontem, na casa de máquinas dos elevadores do prédio n.º 2.007 da Avenida Presidente Vargas, no 12.º andar do dito edifício.

Dado o alarma, imediatamente compareceram ao local duas unidades do Quartel Central do Corpo de Bombeiros, uma de Socorro e outra de Proteção e Salvamento, sob o comando, respectivamente, do capitão Hugo Freitas e do capitão Ernesto, que deram combate às chamas, estando presente também, o síndico do edifício, sr. Zelman Nadelman.

Falando à reportagem, o sr. Nadelman declarou que os serviços de conservação dos acessores estavam à cargo da "Otis", de cuja marca eram os mesmos.

Entretanto, segundo os bombeiros, o fogo teria sido motivado por um curto-circuito nas instalações na casa de máquinas.

O aparelho que controla o automático dos elevadores da direção ficou inteiramente destruído por isso que os ditos ascensores foram paralisados.

ASSALTO ESPETACULAR NA RUA REAL GRANDEZA

Perseguido a tiros, na rua, jogou a caixa contendo o dinheiro dentro de um bar, onde o assaltante foi buscá-la, apesar do movimento de fregueses

Assalto espetacular ocorreu por volta das 14 horas de ontem no bairro de Botafogo.

Do mesmo, foram protagonistas o comerciário Álvaro de Sousa Massa (branco, solteiro, 21 anos de idade, residente na Rua Euclides da Rocha número 820) e o assaltante e maconheiro conhecido por César.

O ASSALTO

Pela Rua Real Grandeza, Álvaro caminhava sobrassando uma caixa que continha a importância de 4 mil cruzeiros. Não se sabe se na ocasião fazia a cobrança do Açougue Real Grandeza, localizado no n.º 228 daquela rua, onde trabalha, ou se levava o movimento do dia, já que também nas horas vagas Álvaro é contraventor, recolhendo o jôgo de bicho de pessoas da redondeza.

O certo é que, quando menos esperava, foi atacado por

(Conclui na 6.ª página)

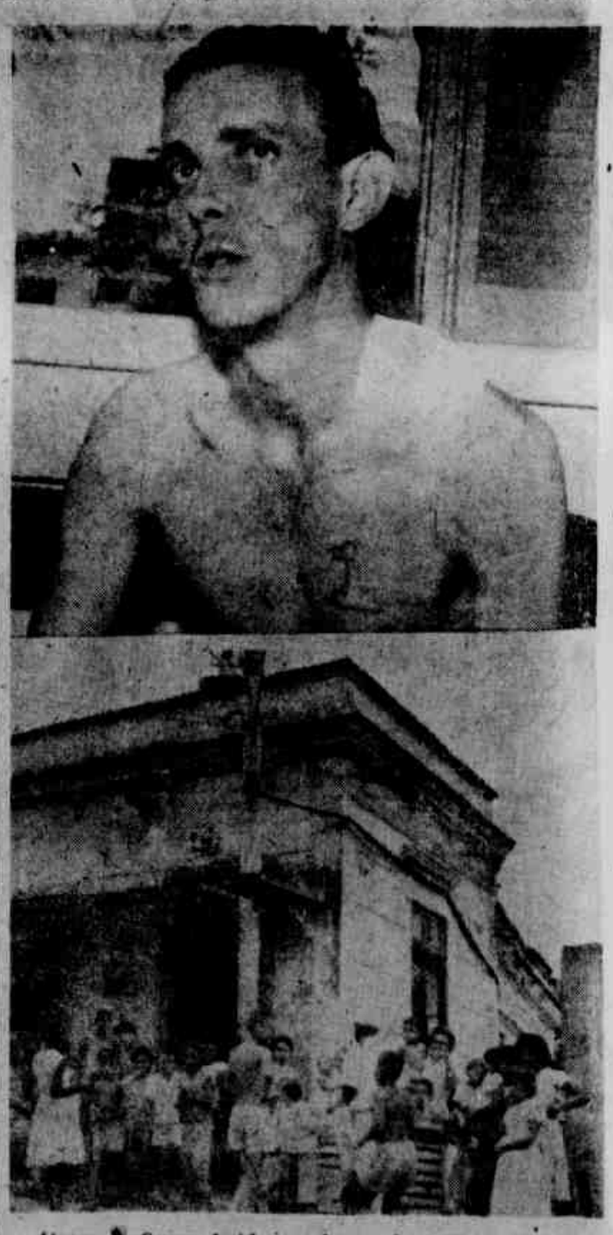

Álvaro de Souza, ferido, e o bar onde se deu o tiroteio

Mulher ou jôgo, causa do crime

BALEADO O BICHEIRO NA LAPA

Estaria jurado de morte — Apesar da quantidade de testemunhas, o criminoso fugiu e a polícia não sabe quem êle é

Maria de Lurdes

Gerson dos Santos, o baleado

Agindo, ao que tudo indica, para se vingar de uma conquista mal sucedida ou de uma dívida de jôgo, não saldada, um indivíduo ainda não identificado foi autor de brutal cena de sangue na madrugada de ontem, na Lapa.

A vítima, um "bicheiro" conhecido como conquistador e valente, tombou varado por dois balaços. O agressor aproveitando a balbúrdia provocada pelo fato, e escudado no código de silêncio da malandragem, pôde escapar da ação policial.

As "boites" existentes naquela parte da cidade, que, são frequentadas por mundanas e indivíduos do mundo do crime, já haviam encerrado suas atividades. Em uma roda, estava conversando o "bicheiro" Gerson dos Santos, alcunhado "China Prêto da Lapa", (prêto, solteiro, de 26 anos, residente na rua Joaquim Silva, número 87), quando surgiu sua amante Maria de Lourdes Souza, (parda,

(Conclui na 6.ª página)

ESCRAVAS BRANCAS DA ARGENTINA PARA O BRASIL

Falsos empresários artísticos dedicavam-se ao torpe comércio, contratando, falsamente, môças para casas de diversões

BUENOS AIRES, 14 (FP) — A Polícia Federal argentina acaba de descobrir um bando de falsos "empresários artísticos" que usavam dessa máscara para se entregar ao tráfico de escravas brancas. Sessenta pessoas foram detidas.

Consoante as primeiras informações, os traficantes operavam sob a capa de uma organização teatral, oferecendo contratos às môças para espetáculos de revistas e de "music hall" nas principais cidades da América do Sul.

A rêde se estendia a grandes cidades argentinas, assim como a São Paulo, Rio de Janeiro e Caracas. Embora as autoridades argentinas observem a maior reserva sôbre o assunto, acredita-se saber que a polícia obteve a pista da organização, em consequência do desaparecimento misterioso de várias môças, em Buenos Aires, e em outras cidades argentinas.

Buscas foram realizadas em numerosos cabarés e "boites" de Buenos Aires, Mendoza, Salta e Jujuy.

O investigador Humberto de Sousa Costa, após de medicado, procura evitar o fotógrafo

TERRÍVEL INCÊNDIO NO CENTRO DA CIDADE

Destruída totalmente a barbearia e tinturaria — Desabou uma parede do café ao lado —

Bombeiros lutam contra as chamas

Originado, ao que tudo indica, por um curto-circuito nas instalações elétricas, pavoroso incêndio irrompeu na madrugada de ontem no prédio situado na Rua General Sampaio número 44, onde se encontrava estabelecida a barbearia e tinturaria "Operária". O fogo logo se propagou para o prédio contíguo e ameaçou destruir meio quar-

(Conclui na 6.ª pág.)

Massacraram o investigador

Nem a polícia escapa aos assaltantes — Salvo o policial, que estava desarmado, por um guarda municipal

Três indivíduos, todos de côr preta, na madrugada de ontem foram postar-se em frente ao prédio situado na Avenida Gomes Freire, número 265, com o visível propósito de assaltarem o primeiro incauto que surgisse.

UM INVESTIGADOR FOI MASSACRADO

Minutos depois, caminhando despreocupadamente, apareceu investigador Humberto de Sousa Costa, (branco, casado, de 45 anos domiciliado na Praça Mauá, número 3), que se dirigia para a Rua Visconde

(Conclui na 6.ª pág.)

ATROPELADO na Avenida Presidente Vargas

O estucador Eurico Serafim do Monte, internado no Hospital de Sousa Aguiar

Aos primeiros minutos do dia de ontem, o estucador Eurico Serafim do Monte (branco, solteiro, de 23 anos, domiciliado na Rua B, número 67, em Tomás Coelho), pretendendo apa-

(Conclui na 6.ª pág.)

ENCONTRADO MORTO E DEPENDURADO NUMA GOIABEIRA

UM PRIMO DO SR. OSVALDO ARANHA

BELÉM, 14 (Asapress) — Foi encontrado morto, dependurado num galho de goiabeira, ontem, um homem de 70 anos de idade, residente no bairro Jurunas, tendo a polícia tomado conhecimento do fato, parecendo que se tratava de homicídio.

Todavia, devido a certas circunstâncias, pôde as investigações policiais, com os depoimentos de pessoas moradoras nas adjacências, constatar que se trata de crime.

As investigações prosseguem, estando fortemente comprometido no caso, a doméstica de nome Cremita, que vivia com o morto há cêrca de 26 anos.

A vítima é Antônio Vilar Aranha, que está ligado a ilustres famílias do Rio, sendo primo de

(Conclui na 6.ª página)

COM CARÁTER DE REVANCHE

VASCO x FLAMENGO

O GRANDE CLÁSSICO DE HOJE

O esquadrão cruzmaltino pisará o gramado pensando nos 4x1 que lhe foram impostos pelos rubronegros, no turno — Por sua vez, os comandados de Fleitas Solich desejam a reabilitação — Ari, o problema da Gávea — Coronel também é dúvida em S. Januário — Horário

LUTA DEMOCRÁTICA

Um jornal de luta feito por homens que lutam pelos que não podem lutar

Diretor-Responsável TENÓRIO CAVALCANTI | Redator-Chefe SANTA CRUZ LIMA

ANO IV - Rio de Janeiro, Domingo, 15 de Dezembro de 1957 - 1.185

Mais uma vez volta ao Maracanã o famoso clássico do futebol carioca que reune Flamengo e Vasco, cognominado "clássico dos milhões", em virtude de possuirem êsses dois clubes as maiores torcidas da capital da República.

A peleja para os cruzmaltinos apresenta-se, antes de mais nada, como uma boa oportunidade para a forra do turno, quando os comandados de Solich impuseram aos de São Januário, a goleada de 4x1. E é com êsse pensamento que pisarão o gramado esta tarde os capitaneados por Belini. Por sua vez o esquadrão da Gávea vem de uma derrota frente ao Fluminense e deseja a reabilitação. Quem ganhará com tudo isso é o público, que assistirá a um grande espetáculo de futebol.

O VASCO

A equipe do Vasco, segundo informações que colhemos em São Januário, deverá formar com a mesma constituição das partidas anteriores, com Carlos Alberto; Paulinho e Belini, na zaga e a linha média com o novato Ecio, Orlando e Coronel. A sua vanguarda com Sabará, Almir, Wilson Moreira, Rubens e Pinga, constitui um quinteto agressivo e capaz de infiltrar-se em qualquer defesa, seja a mais poderosa que exista entre os grandes quadros da cidade.

O FLAMENGO

Conforme tivemos oportunidade de observar na Gávea, Solich tem dúvidas quanto ao goleiro. Fernando ou Ari, são as incognitas do treinador paraguaio. A zaga formará com Jouber e terá o reaparecimento de Pavão. A linha média é a mesma de sempre: Jadir, Dequinha e Jordan. No ataque, o ponto máximo do conjunto rubronegro, Solich deverá alinhar o mesmo quinteto até agora lider na conquista de tentos: Joel, Moacir, Henrique, Dida e Zagalo.

(Conclui na 15.ª pág.)

Nossa reportagem visitou os dois redutos. Em São Januário fomos encontrar a turma vascaina em completo repouso, conforme podemos verificar pelas fotos de Djalma Vieira. Ao alto, da esquerda para a direita: Almir falando ao repórter, Joel, descansando no gramado, e Pinga. Embaixo, na mesma ordem: Coronel quando fazia declarações ao nosso companheiro e Rubens, também ao lado do repórter. Por último o eficiente zagueiro Belini

NA CONCENTRAÇÃO DO VASCO CORONEL DISE AO REPÓRTER:

"Vou largar a bomba nas mãos dos homens"

NA GÁVEA O AMBIENTE É DE ABSOLUTA TRANQÜILIDADE — O QUE VIMOS E OUVIMOS NOS DOIS REDUTOS

Inesperadamente, nossa reportagem dirigiu-se ontem à tarde a São Januário, a fim de ver de perto quais as impressões dos craques vascainos às vésperas do grande clássico dos milhões, que sem dúvida alguma será a atração esportiva desta tarde.

Chegando a São Januário, debaixo de um calor causticante, como o de ôntem, nossa reportagem logo se avistando à porta do clube com o ponteiro Sabará, que em companhia do médio Ortunho, e do mano Alfredo II, divertiam-se contando coisas passadas na carreira esportiva de cada um.

À nossa aproximação, o dinâmico dianteiro vascaino foi logo dizendo: — Vamos dar tudo contra o Flamengo. O nosso quadro está bem armado e acredito que possamos fazer uma partida amanhã.

Ortunho, a seu lado, perguntamos:

— Então, Ortunho, você vai jogar no lugar do Coronel?

— Não sei, respondeu o craque visitante. Só a direção técnica poderá dizer.

— E Coronel, você acha que êle possa entrar no quadro amanhã?

— Também não sei. Apenas posso dizer que Coronel acha-se em repouso, não treinou durante a semana, mas, se depender dêle, eu acho que jogará contra o Flamengo.

Bem Ortunho, estamos satisfeitos, até amanhã. [illegible] Em seguida nos dirigimos à concentração pròpriamente dita.

O ambiente era de absoluto repouso. Os jogadores deitados, lendo e ouvindo rádio.

O primeiro com quem falamos foi o goleiro Carlos Alberto, que lia atenciosamente, as notícias sôbre o futebol.

Olá, Carlos Alberto, como vai?

— Bem. Respondeu o tenente.

Disposto a enfrentar o rubro-negro?

— Como sempre.

E como você encara a luta de amanhã contra o time de Dida?

— Acho que será um compromisso difícil, e só lamento que não seja uma luta para decisão do título.

E a respeito da sua transferência para Pôrto Alegre, na qualidade de oficial da Aeronáutica que você é?

— Por enquanto, tudo de pé.

Mas já soubemos que o Vasco está se movimentando a fim de conseguir a sua permanência aqui no Rio. O que nos diz disso?

— Quanto à isto, nada posso lhe dizer, sei apenas que em fins de janeiro do próximo ano embarcarei para o Rio Grande onde irei designado pelo Ministério da Aeronáutica.

Despedimo-nos do goleiro da colina, e fomos ao encontro de Rubens, que controlava a televisão.

Então, Rubens, disposto a enfrentar o Flamengo?

— Perfeitamente.

E você vai dar tudo contra o time de Solich?

— Absolutamente. Irei jogar o que sempre joguei.

Mas você não vai empenhar-se com mais ardor contra o seu ex-clube?

— Não. Encaro o jôgo como uma partida normal, e para mim não há a menor novidade.

Muito bem, Rubens. Estamos satisfeitos e até amanhã.

VOU LARGAR A BOMBA NA MÃO DOS HOMENS

Deixamos Coronel para o final, por ser a única dúvida no quadro vascaino.

O médio estava deitado, e foi logo nos mostrando a região do iliaco, onde levou a pancada no sábado passado frente ao São Cristóvão.

Você acha que jogará ou não? Perguntamos.

— Olhe, eu acho que com um pouquinho de boa vontade eu possa enfrentar o Flamengo. Mas como trata-se de um jôgo de bastante responsabilidade, prefiro ficar calado e largar a bomba na mão dos homens. Se o Departamento Médico e Técnico me derem apto, eu jogarei, do contrário terei que me conformar e aguardar a próxima oportunidade.

E se você não jogar?

— Ortunho será o meu substituto Por sinal, treinou muito bem durante a semana, e acredito que possa me substituir à altura.

Despedimo-nos dos craques desse.

(Conclui na 15.ª pág.)

Nas fotos acima, Fernando o possivel substituto de Ari no arco do Flamengo e Paulinho o eficiente zagueiro direito do Vasco da Gama; embaixo Pavão, que fará hoje o seu reaparecimento, depois de cumprir a suspensão dos dois jogos, que lhe foi imposta pelo TJD, e o notável guardião vascaino, Carlos Alberto

Fases do encontro realizado ontem no Maracanã, entre Botafogo e Madureira. Na foto acima, aparecem ri e Apel evitando uma cabeçada de Paulinho, o artilheiro da tarde com dois gols. Na foto abaixo, Salvador, grande figura da defensiva madureirense, alivia uma bola chutada por Garrincha. Na expectativa do lance aparecem ainda Edson e Ari. Como se pode observar, o guardião tricolor suburbano atuou contundido na perna esquerda

JOGOU BONITO O MADUREIRA...

MAS VENCEU O BOTAFOGO: 4 x 2

Passou por um susto o time de General Severiano — Paulinho, o artilheiro, com 2 tentos — Quarentinha perdeu uma penalidade máxima — A defesa do Botafogo, sempre complicando as coisas — Errou Eunápio em não marcar uma falta máxima contra o alvinegro — Boa a arrecadação — Vitória do Madureira na preliminar — (De HUGO DE SOUSA)

Botafogo e Madureira preliaram ontem à tarde, no "Maior do Mundo", num encontro que tinha algo de "clássico". Com efeito, o time de General Severiano estava pràticamente jogando suas aspirações ao título num time que se apresentava como verdadeiro espantalho para si. Mas, jogando um futebol prático e objetivo, o esquadrão dirigido por João Saldanha foi aos poucos dominando o conjunto do Madureira, que se apresentou nos primeiros minutos de luta como que desejoso de fazer frente ao seu adversário tècnicamente superior. Jogou bem o Madureira, em que pese algumas falhas de sua defesa, e disso aproveitou-se o Botafogo para assinalar o primeiro tento da tarde, por intermédio de Didi, que, recebendo uma bola cruzada por Quarentinha, não deixou que a mesma tocasse no terreno, atirando firme no canto oposto onde se achava o guardião Ari, que ainda tentou a defesa, mas indo em vão. Eram decorridos 13 minutos da 1.ª fase quando o marcador foi inaugurado pelo Botafogo, que assim conseguiu diminuir um pouco as arrancadas do time comandado por Jorge Vieira. Depois disso continuou o equilíbrio. Os ataques de ambas as partes eram sempre bem contidos pelas defesas e o placar não mais se alterou terminando a primeira fase com a vitória parcial do Botafogo pela contagem mínima.

SEGUNDO TEMPO

Após o descanso regulamentar voltaram as duas esquadras a campo, e mal havia o juiz apitado dando a saída, eis que Paulinho, recebendo magnificamente de Pampolini, assinala o segundo tento para os seus, quando era decorrido apenas 1 minuto e meio

(Conclui na 15.ª pág.)

NOS VESTIÁRIOS

"Veremos agora quem será o campeão", declara Saldanha

Didi e o próximo "penalty" — Entre os suburbanos, o ambiente era calmo — O jogador Nilo atuou com 3 dedos fraturados

NO BOTAFOGO

No vestiário do Botafogo o ambiente era de intensa alegria. Jogadores e técnicos recebiam cumprimentos de todos os admiradores e dirigente alvinegros.

Adalberto com aquela simpatia de sempre, falava do quadro do Madureira e do jôgo em si. Dizia que o quadro suburbano tinha dado bastante dôr de cabeça. "Vocês já imaginaram se êles fizessem o 3.º "goal?" — dizia êle.

Didi, satisfeito pela vitória, falava e dizia que está pedindo a Deus que haja um "penalty", contra o Fluminense. "Não haverá castigo. É contra o próprio Castilho que desejo minha ampla reabilitação" — declarou o homem da "fôlha sêca".

Edson e Garrincha abraçavam-se pelo belo resultado alcançado.

João Saldanha, a uma nossa pergunta, respondeu que mais um obstáculo fôra transposto. Agora restava o Fluminense. "Veremos agora quem será o campeão" — disse-nos o preparador botafoguense.

SEGUNDO CADERNO

Enfim, tudo era alegria no vestiário do Botafogo.

ENTRE OS SUBURBANOS

Quando chegamos ao vestiário do Madureira, não havia "broncas" nem desolação em vista da derrota. Todos mostravam-se conformados, alegando apenas que a chance pendera mais para a equipe alvinegra.

Dirigimo-nos primeiramente ao presidente sr. Manuel Lopes que fôra levar o abraço aos seus jogadores.

— Então presidente, que achou do jôgo e principalmente de sua equipe? — indagamos.

— O jôgo, como todos viram foi de igual para igual. Perdemos mas lutamos sem esmorecimento. Quanto a meus rapazes,

(Conclui na 14.ª pág.)

Números do "Clássico dos Milhões"

O MELHOR PLANO DE VENDAS A CRÉDITO
CASA JOTTA
HOJE NA LOJA, AMANHÃ NA SUA CASA

MOVEIS E RADIOS — Tudo sem entrada e sem fiador
EM 10, 15 E 20 PRESTAÇÕES
Rua Nunes Alves, 35 — Caxias — Marechal Floriano, 38 — Rio

NOTICIÁRIO DO AMADORISMO

O Unidos de Ramos não é o "boleiro" — Diário da Noite F. C. x River F. C. — Vila da Penha x C. R. União — Domingo a decisão do Campeonato "Tribuna" —— (De JORGE AGUIAR)

A proposito de uma nota por nós publicada segundo a qual o Unidos de Ramos teria dado "bôlo" no Voluntários, esclareceu-nos o nosso amigo Ademir de Almeida que o clube a que nos referimos, não é o Unidos de Ramos, sim o Rua João Torquato. Em vista disso queremos crer que o boleiro tenha sido o Unidos, de Ramos.

—oOo—

RIVER F.C. X DIARIO DO NORTE F.C. — Será realizado hoje, na praça de esportes do River, interessante encontro entre os quadros do River e Diário do Norte, tendo início a preliminar às 13,30 horas e o encontro principal às 15,30 horas. O River, por nosso intermédio, convoca os atletas amadores e aspirantes para o encontro.

—oOo—

VILA DA PENHA X C. R. UNIAO — Hoje à tarde, no campo do Independente da Vila da Penha, será realizado espetacular pugna entre as equipes do Vila da Penha e C.R. União, peleja esta que despertará a atenção dos torcedores locais, visto o popular grêmio da Praça do Carmo estar em plena forma e ter vencido o citado clube no último encontro.

HOJE A DECISÃO DO CAMPEONATO DA "TRIBUNA DA IMPRENSA" — Defrontar-se-ão hoje as equipes do Voluntários F.C. e Maravilha de Quintino F.C., em disputa do título máximo do Campeonato de Aspirantes. A peleja deverá ser das mais renhidas, visto bastar o empate para que o popular grêmio de Olaria saqre-se campeão. Rubens Alves orientador técnico do Voluntários, espera contar com a participação de todos os seus pupilos, que convocamos a seguir: Pompéia, Lucas, Rosalvo, Tuninho, Pedro, Elói, Tião I, Chico, César, Barrica, Esquerdinha, Tião II, Siso, Tavinho e Silas. Aproveitando o ensejo, convida por nosso intermédio a torcida voluntariana a comparecer em massa, visto o Maravilha de Quintino contar com um grande número de admiradores.

SOCIAIS DESPORTIVAS

— Aniversaria, hoje, a funcionária da FMF, lotada no Departamento de Comunicações, d. Avani Borges Mata.

— Registramos, amanhã, mais uma primavera, da menina Vânia, filha do nosso confrade Renato Brandariz.

— Aos aniversariantes, LUTA DEMOCRATICA augura os melhores votos de felicidades.

CONSULTAS CR$ 50,00
Olhos, Ouvidos, Nariz e Garganta - Dr. Fortunato
Rua da Carioca n. 6-4º andar. Das 13 às 18 horas. Consulta com hora marcada, Cr$ 100,00 - Tel. 22-3651

ESTÁ DOENTE?
NÃO TEM MELHORAS?
Deseja uma consulta espiritualista? Escreva dizendo o que sente para o Centro Espírita São Miguel. Rua Bela 113 enviando envelope endereço e selos para resposta.

Vasco e Flamengo cumprirão, hoje, o seu "match" n.º 72 em campeonatos oficiais — Os cruzmaltinos com 33 vitórias, contra 24 do Flamengo e 14 empates — Goleadas do clássico — No "placard" de gôls: Vasco 127 x Flamengo 123

(De ALMIR LEITE)

O clássico que reunirá hoje à tarde, no Estádio Municipal do Maracanã, cruzmaltinos e rubronegros, teve o seu início em 1923, quando Vasco, depois de brilhantes sucessos nas divisões inferiores da Liga Metropolitana de Desportos Terrestre, passou ao convívio dos grandes clubes na Primeira Divisão, entre os quais se firmou e alcançou dentro em pouco, igual categoria. A propósito, vascaínos e rubronegros cumprirão hoje, o seu 72. encontro oficial e através dos tempos vem empolgando os torcedores de um ou de outro clube com encontros realmente sensacionais. Logo no primeiro ano em que Flamengo e Vasco se enfrentaram, os cruzmaltinos venceram o turno por 3 x 1 e marchavam firme e invictos para o título, porém no returno, no dia 8 de julho, após uma peleja das mais empolgantes, o Flamengo tirou a invencibilidade do seu tradicional rival, vencendo-o por 3 x 2, que apesar de tudo sagrou-se campeão, mas não invicto. O clássico Vasco e Flamengo, desde o seu primeiro ano foi cognominado "Clássico dos Milhões" porque é uma peleja que sempre bate recordes em arrecadações em campeonatos cariocas.

NÍTIDA SUPREMACIA DO VASCO

Os números da estatística entre Vasco e Flamengo, no Amadorismo, apresentam a nítida vantagem do clube presidido por Artur Pires, que neste período conquistou 11 vitórias, contra 5 derrotas do Flamengo, registrando-se 2 empates, em 18 jogos.

NA ERA PROFISSIONALISTA

Na fase de 1933, ou seja, exatamente depois que foi implantado o regime remunerado no Brasil, onde o seu primeiro campeão foi o Bangu e o lanterna o Flamengo, até 1957, incluindo o jôgo do Turno, foram disputadas 53 partidas e ao Vasco confere o maior número de vitórias, pois assinalou 22, contra 19 derrotas do time de Dequinha, somando 12 empates.

GOLEADAS DO CLÁSSICO

Normalmente os jogos entre Vasco e Flamengo são decididos pela diferença de um ou dois "goals" no máximo. Devido a esta rivalidade já tão tradicional entre os dois adversários desta tarde é que a goleada de 7 x 0 a favor dos vascaínos assinalada em 1931 ficou na história do "Clássico dos Milhões". O Vasco da Gama tem ainda três escores de 5 x 2 que foram registrados nos anos de 1934, 1947 e 1949. Por outro lado o Flamengo conquistou o seu maior placar em 1943 quando impusera contundente revés aos vascaínos por 6 x 2. Os rubronegros têm ainda a seu favor o escore de 5 x 1, que foi conquistado em 1937, quando verificou-se a pacificação no futebol da Metrópole.

Nesses 34 anos em disputa do "Clássico dos Milhões" o Vasco da Gama leva também a melhor no placar de tentos, tendo em vista que assinalou 127 tentos, contra 123 do Flamengo, num saldo portanto de 4 "goals" a seu favor.

OS MARCADORES DO "CLÁSSICO"

1923) Vasco 3x1 e Flamengo 3x2
1924) Não se defrontaram
1925) Flamengo 2x0 e empate 1x1
1926) Empate 2x2 e Vasco 2x1
1927) Flamengo 3x0 e Flamengo 2x1
1928) Vasco 3x0 e Vasco 2x1
1929) Vasco 3x2 e Vasco 1x0
1930) Vasco 2x0 e Vasco 2x1
1931) Vasco 7x0 e Vasco 2x1
1932) Flamengo 1x0 e Vasco 2x1
1933) Vasco 3x0 e Vasco 4x1
1934) Flamengo 3x1 e Vasco 5x2
1935 e 1936) Devido a cisão não se encontraram
1937) Empate 3x3 e Flamengo 5x1
1938) Vasco 2x0 e Vasco 2x1
1939) Vasco 2x0, Flamengo 3x0 e Flamengo 4x3
1940) Vasco 3x2, Flamengo 3x0 e empate 1x1
1941) Flamengo 3x1, Flamengo 2x1, Flamengo 1x0 e empate 1x1
1942) Empate 1x1, Flamengo 1x0 e Flamengo 2x1
1943) Empate 1x1 e Flamengo 6x2
1944) Vasco 2x1 e Flamengo 1x0
1945) Vasco 2x1 e empate 2x2
1946) Empate 2x2 e Vasco 4x3
1947) Vasco 2x1 e Vasco 5x2
1948) Vasco 3x1 e Vasco 3x2
1949) Vasco 5x2 e Vasco 2x1
1950) Vasco 2x1 e Vasco 4x1
1951) Flamengo 2x1 e Flamengo 2x0
1952) Vasco 3x2 e Vasco 1x0
1953) Empate 3x3, empate 3x3 e Flamengo 4x1
1954) Flamengo 2x1, empate 0x0 e Flamengo 2x1
1955) Vasco 2x0, empate 1x1 e Vasco 2x1
1956) Empate 1x1 e Flamengo 1x0
1957) Flamengo 4x1 (Turno).

RESUMO: 71 jogos — Vitórias do Vasco, 33, do Flamengo, 24, e 14 empates.

No placar de "gials": Vasco 127 x Flamengo 123.

LUVAS E QUIMONOS

Macarrão, instrutor de jiu-jitsu do Social Ramos Clube, organizava uma exibição de tôda a turma de Valdemar Santana para o dia 22 do corrente, em seu clube, quando surgiu na Academia do "pantera negra" determinada pessoa da Academia Milton Pereira lançando desafios. Então, Valdo Santana resolveu aceitar (Valdemar estava na Bahia, como ainda esta) os tais reptos. Macarrão, em vista disso, transformou a exibição pura e simples em um torneio no qual medir-se-iam diversos alunos de ambas as escolas. Posteriormente, entretanto, a Academia Milton Pereira teria desistido e Macarrão voltado atrás.

De tudo isso a reportagem teve conhecimento através de informações. Os leitores de "Luvas e Quimonos" também tomaram conhecimento dos fatos, porque tudo publicamos.

Quinta-feira última recebemos a visita do professor Milton Pereira. Fazia-se ele acompanhar do seu pupilo Eduardo Gomes Pereira, que é a mesma pessoa com quem Valdo tratara de torneio. Eis as palavras do professor:

— Fiquei chocado quando li as declarações atribuidas a Valdo Santana. Acho que tudo não deve ter passado um malentendido. Por isso, na qualidade de responsável pela minha Academia, achei por bem dirigir-me à Academia Santana a fim de esclarecer definitivamente êste assunto. Valdemar é meu amigo particular mas êle está ausente. Atenderam-me Valdo e Passarito. Ambos aconselharam-me a vir aqui. Valdo negou que tivesse feito declarações e vai telefonar confirmando o que digo agora.

— Quer dizer que não houve desafios?

— Quando tenho que lançar desafios faço-os frontalmente. Mas não é meu propósito desafiar quem quer que seja. Não tenho lutadores profissionais em minha Academia. A minha única preocupação é ensinar, isso sim. Mas o Eduardo, que foi o emissário, poderá explicar o que se passou.

O jovem Eduardo Gomes Pereira passou então a relatar o sucedido:

— Realmente eu estive lá. O fato é o seguinte: êles queriam lutar contra a nossa Academia no torneio do Social Ramos Clube, mas só se o nosso companheiro Mário Cunha enfrentasse Francisco Pena, isto porque ambos já venceram no Maracanãzinho. Levei o fato ao conhecimento do professor Milton, tendo êle concordado desde que tudo fôsse feito na base do puro esporte, e desde que, perdendo ou ganhando, os laços de amizade entre as duas escolas não sofressem qualquer estremecimento. Tudo estava certo, Mário, porém, está fazendo o vestibular de medicina e tem exames no C.P.O.R. Não podia assumir o compromisso de lutar no dia 22. Tentei substituí-lo por Naval. Êles não quiseram. Indiquei outros elementos. Também recusaram. Diante disso nada mais havia a fazer.

Eis, em suma, o que ficou apurado com a visita que nos fêz o professor Milton Pereira e seu pupilo Eduardo Gomes Pereira.

CARLSON X PASSARITO

Para o grande choque do dia 18 de janeiro, no Maracanãzinho, entre Carlson e Passarito, já existem duas ótimas preliminares. A semifinal será entre Luís Carlos (Academia Santana) e Mauro Gonzaga (Academia Gracie), na modalidade de luta-livre americana. O outro combate reunirá Francisco Pena (Santana) e Claudio (Gracie), em jiu-jitsu. A luta principal será em 6 "rounds" de 10 minutos cada, enquanto a semifinal terá apenas 3 assaltos, também de 3 minutos.

HISTÓRIA DO JUDÔ

Segundo alguns historiadores, o jiu-jitsu foi levado ao Japão por elementos da dinastia de Ming, da China. Tal afirmação, porém, não tem fundamento, pois durante séculos os japonêses têm sido conhecedores profundos dessa arte e são êles os pioneiros da difusão e do desenvolvimento técnico do jiu-jitsu, aperfeiçoando através de ingentes estudos e infatigáveis esforços os métodos de treinamento e ensino do famoso esporte.

Várias têm sido as denominações dadas ao jiu-jitsu: "kempo", "jwara", "kuminchi" e atualmente "judô" são alguns dos nomes do jiu-jitsu. Também vários têm sido os sistemas de treinamentos adotados pelas diversas seitas precursoras da nobre arte japonêsa espalhada por todo o mundo.

O fundador da Ten-Chin-Shino-Riu ("Riu" significa "Seita") foi Ianagi-Minamoto-no-Massatari, que pertenceu à classe feudal da província de Kiushu. Aos 15 anos de idade, Ianagi emigrou para Quioto, estudando jiu-jitsu durante 7 anos com o professor Ritoisuanagi, expoente máximo da Shino-Hindo-Riu. Quando terminou seus estudos, aos 22 anos, Ianagi viajou por todo o país lançando desafios e aceitando lutas contra adeptos de outras seitas, saindo sempre vencedor.

O professor Milton Pereira e seu pupilo Eduardo Gomes Pereira, em nossa redação

A indenização do atleta profissional

Sob o título "Direito e Jurisprudência do Trabalho", a Livraria Freitas Bastos acaba de publicar o novo livro do sr. João Antero de Carvalho, Procurador Geral da Justiça do Trabalho e membro do Tribunal de Justiça Desportiva da FMF.

O autor, que é prócer do América, foi diretor de futebol e vice-presidente de seu clube, ocasião em que se familiarizou com os problemas do esporte, os quais, posteriormente, teve que analisar à luz do Direito por dever de ofício como Procurador da Justiça do Trabalho.

Nos "Comentários à Jurisprudência Trabalhista", livro publicado em 1952, o sr. João Antero de Carvalho, já focalizara a rumorosa pendência Batatais versus Fluminense, que terminou com a vitória da associação desportiva no Supremo Tribunal Federal. Neste, põe em relêvo, com particularidades interessantes, o litígio Jorginho x América, em que se discute a controvertida questão referente à indenização do atleta profissional.

Segundo foi noticiado, Jorge Ceciliano logrou vencer no Tribunal Superior do Trabalho, depois de haver perdido no Tribunal Regional. O América, entretanto, recorreu para o Supremo Tribunal, onde, segundo o prognóstico do sr. João Antero de Carvalho, o América vencerá, graças ao precedente do caso Batatais. Mas o que é interessante no livro, é a discussão que, na esfera trabalhista, se travou a respeito do tema, sendo de ressaltar a crítica fundamentada que o autor faz ao veredicto do mais alto tribunal trabalhista.

"Direito e Jurisprudência do Trabalho", focaliza também outras teses de palpitante atualidade, o que credencia o seu autor como um dos mais atualizados cultores do Direito do Trabalho no nosso país, que não tem sido muito pródigo na matéria cia de menor soma.

Pôrto Alegre deseja ver o Dinamo

PORTO ALEGRE, 14 (Asapress) — Existem grandes probabilidades para que o Dinamo de Moscou venha apresentar-se ainda êste mês nesta Capital, disputando uma partida contra o Grêmio Pôrto-Alegrense. O empresário José da Gama propôs à diretoria do clube gaúcho, a apresentação do campeão moscovita no dia 25 do corrente — Natal — e o tricolor pagaria um milhão de cruzeiros, e mais três dias de estada da delegação do Dinamo, composta de trinta pessoas. Ontem, o Grêmio fêz uma contraproposta marcando duas partidas, a primeira no dia 19 e a outra a 29 do corrente e por uma importân-

Joga o Milionários com a seleção catarinense

FLORIANÓPOLIS, 14 (Asapress) — Reina muita expectativa nesta capital pela apresentação, amanhã à tarde, da equipe do Milionários do Rio, a qual é integrada por craques do passado que já tiveram seu período áureo no futebol brasileiro. Será adversário do grêmio carioca a seleção catarinense. Na direção da peleja funcionará o árbitro Heitor de Oliveira, do quadro de apitadores da Federação Metropolitana de Futebol.

SANTA CRUZ

A Cr$ 500,00 mensais o seu lote de terreno 12x30 no Centro, junto à Estação, podendo construir e morar no que é seu. Construímo-lhe casa com pequena entrada. Cr$ 1.667,50 por mês. Plantas com lindas sugestões a Cr$ 55,00. Ver na Avenida Antares 2651 ou no escritório: Rua Senador Dantas, 71

CASA MUNDIAL
BRINQUEDOS — CARTÕES DE BOAS FESTAS — ÁRVORES E ENFEITES DE NATAL
VA VER
Av. Plinio Casado, 17 — Trav. Manuel Corrêa, 49 — Tel. 77 — D. de Caxias — E. Rio

COMPRE AGORA UM TERRENO EM BANGÚ
e assegure a felicidade de seus filhos usando o
PLANO G que GARANTIRÁ aos seus herdeiros QUITAÇÃO INTEGRAL
LOTES NO BAIRRO JARDIM BOIOBI E OS ÚLTIMOS LOTES NO JARDIM RIO DA PRATA
* Farta condução. Distante 45 minutos da cidade por estrada de Rodagem ou de Ferro (Trem Elétrico).
* Facilidades na compra dos materiais essenciais à construção de sua casa própria.
* Agua - Esgoto - Luz - Arborização - Praças - Bancos - Comércio - Cinemas - Ginasios - Piscina.
* Posse logo após o 1.º pagamento.
PRESTAÇÕES A PARTIR DE CR$ 600,00 MENSAES
CONDUÇÃO DIÁRIA A PARTIR DE 8 HS. À AV. CÔNEGO DE VASCONCELOS - 250 - BANGÚ
TRATAR: AV. CÔNEGO DE VASCONCELOS, 250 DE 8 ÀS 17 HS. OU À RUA 1.º DE MARÇO - 113 DE 14,30 ÀS 18 HS. TELS. BANGÚ 681 E 23-6316
BANGÚ
DEPARTAMENTO TERRITORIAL DA COMPANHIA PROGRESSO INDÚSTRIAL DO BRASIL
FÁBRICA BANGÚ

MOBILIARIA CARAMBAIA
DORMITÓRIOS
Rústico peroba com 6 peças ..... Cr$ 6.900,00
Chipandale com 6 peças ..... Cr$ 10.900,00
Francês marfim com 6 peças ..... Cr$ 11.500,00
SALAS
Rústica com 10 peças ..... Cr$ 7.300,00
Chipandale com 10 peças ..... Cr$ 14.900,00
Marfim com 8 peças, bar espelhado ..... Cr$ 9.800,00
Fogão com instalações HELIOGAS ..... Cr$ 6.700,00
Não cobramos carreto no Distrito Federal
ESTRADA VICENTE DE CARVALHO, 245-B

Hotel Imperador
Lugar privilegiado para passar fim-de-semana Apartamentos com agua quente e quartos para solteiros
PREÇOS MODICOS
Estrada Rio-Petropolis Km 1 — Pôsto Imperador Ltda

TERNOS USADOS
Vendemos desde Cr$ 250,00 — VESTIDOS E TAILLEURS, desde Cr$ 80,00
Tinturaria Aliança
AVENIDA MEM DE SA, 103

Escritório Realengo
ESCRITAS
LEGALIZAÇÕES
Av. Santa Cruz, 504 - loja 1
Tel. Bangu, 670

QUEIMA ESPECIAL DE NATAL
Só vendo, 50.000 blusões, 10.000 pijamas, 30.000 shorts, 15.000 calças, tudo por preço que fará rir. — Aproveite para presentear seus amigos e servidores. GAULLIER, Rua da Alfândega, 333 - 1.º, Fundos — Rua Dias da Cruz, 170 - Loja D — Rua Joaquim Lopes de Macedo, 19, em Caxias

MÁQUINAS DE COSTURA
Cr$ 300,00 POR MÊS
Aproveite agora a melhor oportunidade que lhe oferece BUENOS AIRES MAQUINAS — SEM ENTRADA, SEM FIADOR!
Philips, Francesa, Crosley, Crosley, Happy, Olimpia e Minerva. — Motores por apenas 1.200,00. — Vigorelli é a máquina do momento! Lhe vendemos com Cr$ 500,00 de entrada e Cr$ 500,00 mensais
RUA BUENOS AIRES, 224 — 2.º AND — S/13, próximo a Av. Passos
EM CIMA DA CASA PINTO

"Super Removedor BANGU"
TAMBÉM É DIFERENTE
É O ÚNICO QUE CONTÉM INSETICIDA
Ótimo coadjuvante da já famosa "CÊRA BANGU"
Também contém a CHAPINHA para o
2.º GRANDE CONCURSO DE NATAL DA CÊRA BANGU

Entrada Cr$ 500,00 e mensalidades de Cr$ 350,00. Entregamos em 48 horas instalado no seu domicilio
CASA LIBERAL DE MAQUINAS
Rua Conde de Bonfim, 277 — T.: 54-1296, e R. Viúva Dantas, 60-D — CAMPO GRANDE, perto da Estação

O Bangu, visitará a União Soviética

Acertada para maio, a visita do clube de Môça Bonita — O convite foi decorrência da acolhida recebida pelos russos, quando de sua visita às instalações da agremiação proletária

A delegação do Dinamo, de Moscou, numa pose histórica, quando de sua visita ao Bangu

Sabe-se agora que a Delegação do Dinamo, de Moscou, por ocasião da visita que fizera às instalações esportivas do Bangu A. C. e da grande indústria textil local, cuja obra de assistência social os soviéticos manifestaram muito interêsse em conhecer, formulou um convite para o clube dos trabalhadores exibir-se na Rússia, em fins de maio do próximo ano.

O presidente Fausto de Almeida levou o convite à aprovação da diretoria, que o autorizou a aceitar a excursão.

Na ocasião o patrono Guilherme da Silveira Filho, que acompanhou os russos na visita, pronunciou-se francamente favorável a essa excursão, acrescentando:

— O esporte está forçando o restabelecimento das relações diplomáticas, culturais e comerciais com a União Soviética. Não compreendo como essas relações ainda não foram completamente restabelecidas, pois é de conveniência recíproca.

Nós, do Bangu, não temos qualquer restrição a fazer aos russos, pois que não cuidamos de politica.

IMPRESSIONADOS COM O BANGU

Os membros da Delegação do Dinamo visivelmente impressionados com a organização do Bangu A. C., em cujo Estádio treinaram durante noventa minutos, alinhando no quadro de suplentes dos visitantes os atacantes Wilson, Moacir Bueno e Roberto. Na piscina brincaram com os garotos que se exercitavam em natação; na sede social tiveram oportunidade de observar uma exposição de bordados organizada em sua homenagem e na Vila Hípica mantiveram cordial contato com os profissionais do clube dos trabalhadores.

GRANDE EXCURSÃO

A visita do clube de Môça Bonita, à Rússia, se dará, quando da excursão que efetuará aos países da Europa, África e os que compõem o Oriente Médio no período de março a junho do próximo ano, conforme tivemos oportunidade de noticiar domingo passado.

Na Telegel "REPRISE" SENSACIONAL de vantagens e preços que não são do "nosso tempo!"

Alfa, Cosmopolita, Brasil, Elco, etc. Fogões a Gasbrás. 3 e 4 bocas, forno e estufa — com instalação e equipamento de 2 botijões incluidos no preço mensal 395,

GRÁTIS: A cada comprador: um jôgo completo de latas para mantimentos!

$500, de entrada

Máquina de Costura PHILIPS, e GROSLEY com 5 gavetas. Cose e borda para frente e para trás. Garantia de 20 anos! mensal 375,

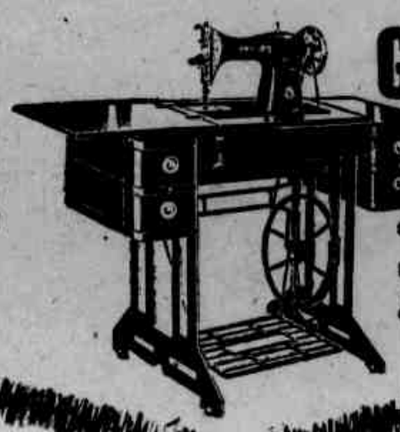

GRÁTIS: A cada comprador: uma utilíssima cesta de costura, com forração de cetim!

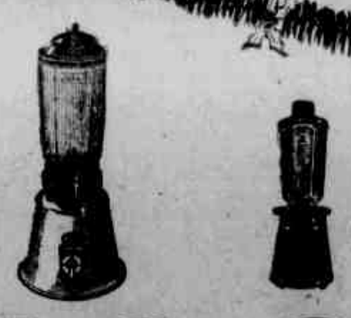

Liquidificadores — Walita ou Arno. Com reduzida entrada e pequenos pagamentos mensais! Aproveite e adquira, com garantia, essa peça indispensável ao seu confôrto doméstico! Arno - mensal 145, Walita - mensal 155'

$100, de entrada

Invictus - 3 faixas de onda. Alto-falante de 5". 5 válvulas com função de 7. Garantia de 1 ano. mensal 295,

Enceradeira Lustrene — 3 escovas. Lixa, encera, e lustra. Entrada e mensalidades reduzidas. Pequeno stock!

$200, de entrada mensal 310,

Telegel

R. Buenos Aires, 139 (entre Uruguaiana e Andradas)
R. Rep. do Líbano, 19 (entre Visc. R. Branco e Constituição)

SINGER USADAS

RUY MAFRA & IRMÃO

VENDEMOS ótimas reconditionadas das antigas. 10 anos de garantia 5 gavetas. Entrada Cr$ 500,00 e por mês Cr$ 300,00 — 5 gavetas. Entrada Cr$ 900,00 e mensalidade de Cr$ 300,00 Pagamento à vista: 3 gavetas Cr$ 4.000,00; 5 gavetas Cr$ 5.000,00 — Tambem compramos MAQUINAS USADAS — RUA ESTACIO DE SA 165-A Largo do Estácio. — Tel.: 28-7347 e AV MONSENHOR FELIX 538-A IRAJA, perto da Estação. — CUMPRIMOS O QUE ANUNCIAMOS

CAMPEONATO DE ASPIRANTES

DATA, LOCAIS, HORARIOS, JUIZES E AUXILIARES

TERÇA-FEIRA

CAMPO DE GENEREL SEVERIANO
19,30 horas — Bonsucesso x Portuguêsa.
JUIZ: Manuel Machado.
AUXS.: Luís Estêvão Costa e José Adélio da Silva Maia.
21,00 horas — Vasco x Flamengo.
JUIZ: Gualter Gama de Castro
AUXS.: Lino Teixeira e Cícero Pereira.

CAMPO DE ALVARES CHAVES.
19,30 horas — Canto do Rio x América
JUIZ: José Monteiro
AUXS.: Alvaro Martins e Henrique Lopes
21,00 horas — Botafogo x Madureira.
JUIZ: Miguel Angelo Russ
AUXS.: Orlando Paole e Rui de Sousa

CAMPO DE S. JANUARIO
19,30 horas — São Cristóvão x Olaria
JUIZ: Egidio Nogueira
AUXS.: Gomes Moreira e Joaquim Barreiras
21,00 horas — Bangu x Fluminense
JUIZ: José Gomes Sobrinho.
AUXS.: Jorge Lemos e Sebastião Alcântara

PRESENTES PARA O NATAL

Blusões a partir de 110,00, shorts a 75,00, calças "far-west" legitimas 195,00, meias espumas de nylon (perfeitas) 60,00, camisas brancas 130,00. Tudo com embalagem especial para o Natal. — GAULLIER — Rua da Alfândega, 332 - 1.º, Fundos — Rua Dias da Cruz, 170, loja D - Méier, e Rua Joaquim Lopes de Macedo, 19, em Caxias

Hotel Municipal

CONFORTO — HIGIENE ASSEIO

ÓTIMOS APARTAMENTOS AGUARDA SUA VISITA

Com nova direção AUGUSTO DA SILVA

Av. Rio Petrópolis, 1961 Caxias — Estado do Rio

BOAS-FESTAS DA "CASA MUNDIAL"

BRINQUEDOS — CARTÕES DE NATAL — ÁRVORES E ENFEITES

Av. Plínio Casado, n.º 17 — Duque de Caxias — Galeria refrigerada

FÁBRICA DE BEBIDAS MAFRA

MAFRA — Sociedade Industrial e Comercial de Bebidas Ltda.

Fábrica: RUA ALBERTO TÔRRES, 260

DUQUE DE CAXIAS — ESTADO DO RIO

Caixa Postal 14

Endereço Telegráfico: "MAFRA"

EDITAL

AVISO AOS RESERVISTAS NAVAIS

A Diretoria do Pessoal da Marinha avisa a todos os cidadãos portadores de certificados de reservistas navais que no período de 16 a 31 de dezembro do corrente aporá os "Vistos" correspondentes ao ano em curso e atrasados a que se refere o art. 124 da Lei do Serviço Militar vigente, funcionando para isto no pátio interno do edificio do Ministério da Marinha a seção correspondente ao Departamento de Recrutamento, Reserva Naval e Inatividade (DP-50).

Os srs. Diretores de Emprêsas e Organizações Federais, Municipais e Particulares, cuja paralisação de serviços acarrete prejuizo ao publico poderão fazer apresentar no local supra mencionado um representante credenciado a fim de receber as guias de Visto Anual para serem preenchidas pelos seus funcionários Reservistas Navais e que serão devolvidas até o dia 31 de dezembro de 1957 ao referido Departamento, juntamente com os certificados.

esperança Magazin

de Esperança de Barros Costa & Cia.
Av. Passos, 36/38 - TEL.: 32-6570

Não compre pelo preço de

COMPRE o MELHOR pela METADE do PREÇO

Tele King

SOBERANO NA QUALIDADE

DIRETAMENTE DE FÁBRICA

por 28.900,*

ou assim: ENTRADA 5.000,
10 mens. x 2.700, 27.000,
Total 32.000,*

sem juros, sem quaisquer outras despesas

* IMPÔSTO DE CONSUMO, À PARTE

E NOTE: é um TV de 21 polegadas

com cinescópio aluminizado.

Você encontra muitas ofertas tentadoras de um pagamento aparentemente suave... porém, com o preço triplicado do Televisor. Verifique bem esta sensacional oferta de TELE-KING. Vale à pena você ir até a Fábrica e economizar milhares de cruzeiros.

Além da instalação do seu TELE-KING com antena interna, você recebe a garantia de 6 meses de assistência técnica inteiramente grátis.

FÁBRICA: ELETROVISÃO LTDA.

Avenida Brasil, 7801 — Tel. 30-6822 — ao lado do viaduto para a Ilha do Governador — Rio de Janeiro

E AGORA para sua comodidade: PÔSTO DE VENDAS em COPACABANA:

Rua Raimundo Corrêa, 27-B — Tel. 36-2908 - (Aberto até 22 horas - Sábado até às 19 horas)

Agora, também aos sábados, até às 18 horas, para atender a centenas de pedidos neste Natal!

REI DO RÁDIO — Francisco Carlos, o novo Rei do Rádio, um dos maiores cartazes da radiofonia brasileira do momento, desfruta de um prestígio incomensurável com a juventude de nossa terra. As funcionárias de uma das mais importantes firmas desta capital, se reuniram para oferecer-lhe um belo Papai Noel

HORÓSCOPOS PARA HOJE E AMANHÃ

PARA AS PESSOAS NASCIDAS ENTRE 22 DE DEZEMBRO E 20 DE JANEIRO, SOB O SIGNO DE CAPRICÓRNIO

— Não é dos melhores do mês. Descanse ou divirta-se em casa. Horas: 9-16-22; números: 930-745.

— Não se descure dos assuntos de responsabilidade e aproveite a chance para lhes dar um bom impulso. Horas: 9-14-19 números: 438-146.

PARA AS PESSOAS NASCIDAS ENTRE 21 DE JANEIRO E 20 DE FEVEREIRO, SOB O SIGNO DE AQUÁRIO

— Também o domingo não será dos melhores, servindo contudo, para pôr em ordem a correspondência, arrumação e pequenas modificações em casa. Nada de importante. Horas: 11-13-19; números: 603-094.

— Trate de assuntos de menor importância e tenha cuidado em não molestar os outros com ironias e palavras irritantes. Horas: 7-12-17; números: 419-638.

PARA AS PESSOAS NASCIDAS ENTRE 21 DE FEVEREIRO E 21 DE MARÇO, SOB O SIGNO DE PEIXE

— Bom domingo, porém, monótono, um pouco insípido e vazio de interêsse genetíaco. Medite um pouco. Divertimento em casa. Descanso. Não tome bebidas alcoólicas. Horas: 9-12-21; números: 301-479.

— Faça alguma coisa pelos seus. Cuide da família. Horas: 7-13-15; números: 901-766.

PARA AS PESSOAS NASCIDAS ENTRE 22 DE MARÇO E 20 DE ABRIL, SOB O SIGNO DE ÁRIES

— Não é grande coisa êste domingo para você, a dar crédito ao que prometem ou desprometem os astros. Passe-o, de qualquer maneira, a seu gôsto e alvedrio. Horas: 8-13-20; números: 839-104.

— Os astros continuam a lançar sua proteção sôbre seu destino mensal. Creia, portanto, no benefício vindo do cimo com honras e favores. As influições prometem êxito literário ou comercial e favorecem as mudanças de residência, as transações e as viagens de negócio ou recreio. Horas: 8-13-21; números: 910-349.

PARA AS PESSOAS NASCIDAS ENTRE 21 DE ABRIL E 21 DE MAIO, SOB O SIGNO DE TOURO

— Ótimo domingo para descanso físico e espiritual, ou para algum passeio pelas redondezas. Evite discussões em casa. Faça planos e seja otimista. Horas: 10-15-19; números: 129-380.

— Embora o dia não seja assás benéfico e você corra o risco de cometer alguns enganos, não poderá ficar à toa, em face dos compromissos assumidos. Cuide, todavia, sòmente do indispensável, adiando os assuntos e interêsses de maior monta. Horas: 8-10-22; números: 108-573.

PARA AS PESSOAS NASCIDAS ENTRE 23 DE MAIO E 20 DE JUNHO, SOB O SIGNO DE GÊMEOS

— Ótimo dia, que lhe proporcionará excelente oportunidades, que sua falta de fato poderá deitar a perder. Eduque-se e aprimore suas qualidades internas. Horas: 11-19-21; números: 196-017.

— Sua vontade por vêzes vacilante e caprichosa necessita de uma poderosa educação, que sua capacidade mental lhe poderá imprimir, se vencer a dúvida e a hesitação. Medite em sua autodeterminação consciente e prepare, em todo caso, um futuro melhor, baseado no mérito pessoal. Horas: 8-10-16; números: 394-872.

PARA AS PESSOAS NASCIDAS ENTRE 21 DE JUNHO E 22 DE JULHO, SOB O SIGNO DE CÂNCER

— Não será um grande domingo, daqueles de encher a vista, mas compensá-lo-á, em parte, das fadigas da semana. Horas: 8-13-22; números: 181-913

— Recomece, com tôda a esperança, sua luta de reivindicações, mas tenha sempre em vista o lado justo das questões. Não desvirtue as fôrças com que puder contar para o triunfo das boas causas. Horas: 8-13-17; números: 835-442.

PARA AS PESSOAS NASCIDAS ENTRE 21 DE JULHO E 22 DE AGÔSTO, SOB O SIGNO DE LEÃO

— Bom domingo. Divirta-se um pouco. Poderá, também passear ou visitar sítios pitorescos. Viagens favorecidas. Horas: 6-13-19; números: 115-308.

— Toque tudo para a frente. Os astros prometem êxito e satisfação, dentro das praxes adotadas. Horas: 7-13-16; números: 137-893.

PARA AS PESSOAS NASCIDAS ENTRE 24 DE AGÔSTO E 23 DE SETEMBRO, SOB O SIGNO DE VIRGEM

— Não é um domingo de encher a vista. Talvez seja monótono e maçante. Divirta-se, contudo, um pouco. Horas: 10-14-20; números: 711-319.

— Será mais favorável a presente semana, para assuntos comerciais ou profissionais. Hoje, compra e venda, contratos, mudanças, papéis assinados e contrôle mercantil. Horas: 7-14-15; numeros: 823-175.

PARA AS PESSOAS NASCIDAS ENTRE 24 DE SETEMBRO E 20 DE OUTUBRO, SOB O SIGNO DE LIBRA

— A partir de hoje, algumas boas influências o estarão confortando e auxiliando. Reflita com muita precisão em tudo que tiver de executar nos 16 dias restantes. Horas: 8-15-21; números: 309-628.

— Recomece a luta e não ceda em suas opiniões senão quando reconhecer que de fato errou no juizo que formou sôbre o problema. Horas: 8-14-17; números: 618-029.

PARA AS PESSOAS NASCIDAS ENTRE 22 DE OUTUBRO E 21 DE NOVEMBRO, SOB O SIGNO DE ESCORPIÃO

— Belo domingo. Faça projetos ou cumpra os já antes feitos. Horas: 8-12-22; números: 610-923.

— Trabalhe com zêlo e pense no futuro. Negócios. Amores. Cartas. Visitas, à noite. Horas: 8-15-20; números 029-386.

PARA AS PESSOAS NASCIDAS ENTRE 22 DE NOVEMBRO E 21 DE DEZEMBRO, SOB O SIGNO DE SAGITÁRIO

— Prossiga em sua idealização e entrosamento de idéias e faça um exame retrospectivo dos acontecimentos. Veja o melhor rumo a imprimir às coisas. Horas: 8-11-19; números: 429-061.

— Não se desfaça de coisas aparentemente imprestáveis, pois terá ainda de recorrer aos velhos objetos de uso, para fins que serão propícios a novos empreendimentos, se é possível interpretar o que aqui fica exposto de modo um tanto velado. Horas: 8-13-19; números: 421-319.

HOTEL CAXIAS

AV. RIO PETROPOLIS, 1945

Apartamentos confortáveis e quartos de 1.ª
Restaurante com pratos à minuta e comercial

CASIMIRAS TROPICAIS

Casas HUDDERSFIELD S.A.

RIO DE JANEIRO
Rua dos Andradas, 58
Rua Uruguaiana, 173
Av. Mal Floriano, 47
Rua da Carioca, 129
R. 7 de Setembro, 204

BELO HORIZONTE
Av. Afonso Pena, 464

JUIZ DE FORA
Rua Halfeld, 711

SÃO PAULO
Rua São Bento, 23

CURITIBA
R. 15 de Nov., 41/43

CAMPOS
Rua 13 de Maio, 24

LLOYD BRASILEIRO - Patrimônio Nacional

Escritório Central: Rua do Rosário 2/22
Tel.: 23-1771
Passagens: Avenida Rio Branco 44/46
Tel.: 43-1247

NORTE

RIO DOCE (Cargueiro) Vg. 172 — Ida
Sairá para: RECIFE, FORTALEZA, BARRA DE CAMUCIM, BELEM, PORTINHOS e MANAUS

D PEDRO (Paquête) Vg. 71 — Ida
Sairá a 16 de dezembro, às 16 horas para: SALVADOR e RECIFE

SUL

JANGADEIRO (Cargueiro) Vg. 136 — Volta
Sairá a 14 do corrente para: SANTOS, RIO GRANDE, PELOTAS, PORTO ALEGRE

EUROPA - SAIDAS DO RIO

LOIDE NORDBOL
Sairá a 28 do corrente para VITORIA, BARRA DE ILHEUS, SALVADOR, CABEDELO, RECIFE, SAO VICENTE, HAVRE, LONDRES, ANTUERPIA, ROTERDA, BREMEN e HAMBURGO

AVISO

QUALQUER ALTERAÇAO NA DATA DE SAIDA DOS NAVIOS SERA PUBLICADA NESTE MESMO LOCAL

LOIDE ARGENTINA
VITORIA, BARRA DE ILHEUS, SALVADOR, RECIFE, CABEDELO, SAO VICENTE, CASABLANCA, BARCELONA, MARSELHA, NAPOLES e GÊNOVA

AMERICA DO NORTE - SAIDAS DO RIO

LOIDE NICARAGUA
Sairá a 26 de dezembro para VITORIA e NOVA ORLEANS

LOIDE URUGUAI
Sairá a 17 de dezembro para BARRA DE ILHEUS, SALVADOR, TRINIDAD e NOVA IORQUE

AMERICA DO NORTE - SAIDAS DE SANTOS

LOIDE URUGUAI
Sairá a 16 de dezembro, para RIO, BARRA DE ILHEUS, SALVADOR, TRINIDAD e NOVA IORQUE

LOIDE NICARAGUA
Sairá a 25 de dezembro para RIO, VITORIA e NOVA ORLEANS

PENSANDO NA GRANDE DIVISA FRANCESA

Eisenhower, de Paris, exalta a legenda "liberdade, igualdade e fraternidade"

PARIS, 14 (FP) — As 14 horas, chegou ao aeródromo parisiense de Orly o general Eisenhower, presidente dos Estados Unidos, que vem para tomar parte na reunião "de cúpula" do Conselho da Organização do Tratado do Atlântico Norte.

O chefe do Executivo norte-americano foi recebido, no aeroporto por um grupo de altas personalidades, tendo à frente o presidente da República Francesa, René Coty, e o presidente do Conselho de Ministros, sr. Felix Gaillard, ministros, diplomatas e grande número de outras pessoas.

Logo que foram descidas as escadas, o presidente Eisenhower apareceu, de chapéu mole e roupa escura, mas mostrando-se de bom aspeto.

O presidente norte-americano apertou, calorosamente, a mão do presidente francês, e, logo, os dois chefes de Estado se imobilizaram enquanto a música militar tocava o Hino Nacional Americano seguido da "Marselhesa".

Acompanhado do presidente Coty, do presidente do Conselho Felix Gaillard e do adido-militar da Casa Branca, o presidente Eisenhower, sorridente, passou em revista o destacamento que lhe prestava as honras da praxe.

Antes de seguir para o salão de honra do aeroporto, o presidente Eisenhower recebeu, em pequena alocução, os cumprimentos de boas-vindas, proferido pelo chefe do govêrno francês, Felix Gaillard: "Sr. Presidente, estais de novo num solo que conhecei bem, pois, à chefia dos exércitos aliados e libertastes, e à chefia das fôrças atlânticas, organizastes a defesa. Voltando hoje aos locais de vossas vitórias, quisestes, não pomos em dúvida, significar com vossa presença pessoal o interêsse que tendes, a justo título, com o futuro de uma aliança que engloba todos os países cuja vida repousa sôbre uma mesma história, uma mesma civilização, uma mesma moral, mas pode ser, igualmente, ameaçada por um mesmo perigo. Todos os povos agrupados em tôrno da bandeira da França, tanto o da metrópole como os de ultra-mar, vos recebem com alegria não sòmente em razão das grandes recordações que vossa pessoa evoca, mas também da esperança que suscita de uma contribuição poderosa à nossa segurança comum, isto é à paz".

Estendeu-se, ainda o presidente Gaillard, enaltecendo a personalidade do eminente visitante, a gratidão da França e da Europa livre pela sua obra de chefe militar, e frizando os laços de estreita cooperação dos países atlânticos.

O presidente Eisenhower respondeu, em um discurso igualmente não longo, acentuando sua amizade à França e frisando a necessidade da obra da paz e da defesa do Ocidente. (Damos em separado o discurso de Eisenhower).

Pouco depois, o chefe do Executivo americano tomou lugar em auto pessoal, que chegara já havia alguns dias a esta capital. O carro partiu, entre aclamações, escoltado por policiais americanos e franceses. E se formou o cortejo presidencial, enquanto mais uma vez as bandas militares tocavam a "Marselhesa".

FALANDO À FRANÇA E AO MUNDO

PARIS, 14 (F.P.) — "Mais uma vez piso o solo da França depois de ausência superior a cinco anos. Desde que existe a nação norte-americana, a França ocupa um lugar especial e preponderante na afeição dos meus compatriotas. Sinto-me simultâneamente comovido e inspirado, neste momento, pela recordação do grandes homens e dos grandes acontecimentos da história francesa. A sabedoria, a valentia e a honra deram tôda a sua riqueza e tôda a sua significação aos triunfos da França, na guerra como na paz, e a fé e a elevação de espírito do vosso país sempre lhe permitiram superar tôdas as provações, por duras que fôssem, preservando, com vigor e brilho, o seu papel de campeã da cultura e da civilização ocidental", — eis o que declarou o presidente Eisenhower ao chegar a esta capital.

Prosseguiu o presidente dos Estados Unidos: Entre tôdas as datas gloriosas da história da França, aquela cuja recordação permanece mais viva em meu coração e que jamais se apagará da minha memória é a da jornada de agôsto de 1944 que, depois de quatro longos anos, trazia novamente a Paris a liberdade e a alegria. Agora estão transcorridos mais de treze anos. A França, depois da libertação de Paris, distinguiu-se no domínio da cultura, da arte e da produtividade industrial. Assinalou-se, acima de tudo, pelo seu indestrutível senso da história e sua aptidão para enfrentar os problemas do presente e do futuro; atravessamos hoje um período de provações, não sòmente para a França, mas também para os amigos e aliados da França inclusive o meu país. Cabe-nos decidir se os homens devem continuar a viver na liberdade e na dignidade, ou se devem tornar-se simples escravos do Estado Todo-Poderoso. A França foi uma das primeiras a dar prova de perspicácia, coragem e sabedoria que determinaram a criação do "tampão" defensivo representado pela Organização do Tratado do Atlântico Norte. Reconheceu a França que sòmente uma verdadeira associação das nações livres poderia estabelecer e manter a fôrça espiritual, econômica e militar necessária para neutralizar a despótica ameaça surgida no Oriente e que, depois, não deixou de existir. Os chefes da OTAN reunem-se em vossa magnífica Paris a fim de analisar a difícil situação em que estamos colocados. Isto faremos com eficácia e dentro da unidade. Sabemos todos que o mêdo, sòzinho, uma mola, nem bastante nobre, nem bastante poderosa, para assegurar o cumprimento do último destino da comunidade atlântica. Conseqüentemente, faremos esforços não sòmente para reforçar o "tampão" da OTAN e igualmente encararemos outros aspetos da nossa aliança. Estamos todos persuadidos de que a fôrça suprema resultante de uma harmoniosa unidade nos permitirá encaminharmo-nos unidos para a segurança e para a paz. Nestes dias de provações, é bem que os nossos pensamentos apresentem não sòmente gravidade, mas coragem e fé." Saúdo mais uma vez todo o povo da França. Dirijo-me aos meus amigos franceses (amigos experimentados e fiéis que foram os meus companheiros na guerra e na paz) a expressão da minha simpatia pessoal. Sinto por êsses amigos, bem como por tôda a França, êsse profundo sentimento de gratidão nascido das crises da guerra e dos problemas da paz, que vencemos e superamos juntos".

Assim concluiu Eisenhower: "Todos os países têm a sua grande divisa, palavras de todos os tempos que simbolizam a herança nacional. Quando começarmos as nossas deliberações na OTAN, pensarei na grande divisa francesa "Liberdade, Igualdade, Fraternidade". Essa divisa tem hoje o mesmo sentido dos primeiros dias da República. Essas três palavras serviriam perfeitamente para ilustrar o brasão da OTAN, que jurou defender a nossa liberdade. Trata-se de um juramento feito entre iguais. Trata-se de um juramento feito com o espírito dessa verdadeira fraternidade, que cimentou uma aliança única no transcurso da história. O objetivo desta aliança é o de procurar constantemente a segurança para cada um dos seus membros e para todo o mundo livre. Acima de tudo êsse objetivo é o de procurar a paz na justiça e na honra".

JARDIM PARAISO

Entre Caxias e Meriti

SEM ENTRADA E SEM JUROS

Todos os lotes são planos

Luz da Light ligada Condução na porta Igrejas escolas armazens e comercio em geral Prestações a partir de Cr$ 600,00 mensais Contrato registrado em cartorio de acôrdo com o Decreto-Lei 58 Posse e construcão imediata. Lugar densamente povoado Tratar e ver na Avenida Graça Aranha 206 sala 307 fone: 52-1662. Rio e em Caxias na Praça 23 de Outubro 106 sala 4 esquina de Av. Rio-Petrópolis com a Rua Nilo Peçanha diariamente inclusive aos domingos

PRESENTES BONITOS E BARATOS

Shorts de shantung 75,00 — Meias espuma de nylon (perfeitas) 60,00 — Camisa branca c/emb. de luxo 180,00 — Calças "far west" legítimas 195,00 — Blusas de popeline 130,00. GAULLIER — Rua da Alfândega, 331 - 1.º, Fundos — Rua Dias da Cruz, 170 — Meier

A quem interessar

Reynaldo Lopes Carvalho e Manoel Adolpho Lopes Carvalho, proprietários do loteamento "VILA NOVA DE SEPETIBA" vêm comunicar a quem interessar que o referido loteamento já se acha registrado de acôrdo com o decreto-lei n.º 58, de 10 de dezembro de 1937, no 4.º Ofício do Registro Geral de Imóveis, sob o número de ordem 215, à página 85 do livro 8-E em 22-11-1957 O referido loteamento está situado na gleba 4-A da antiga fazenda do Piai. Para qualquer esclarecimento Av. Rio Branco 311 sala 501 — telefone 42-9764.

Rio de Janeiro 15 de dezembro de 1957

(a.) REYNALDO LOPES CARVALHO

SINGER

RECONDICIONADAS

Vendemos com garantia de 10 anos — 5 gavetas, bobina redonda Entrada de Cr$ 1.000,00 e mensalidades de Cr$ 300,00, ou à vista, Cr$ 5.000,00

CASA LIBERAL DE MAQUINAS

R. Conde de Bonfim, 277 T. 54-1296 e Rua Viúva Dantas, 60-D — Campo Grande, perto da Estação. "Compramos máquinas usadas em seu domicilio"

Cantinho do disco

Prezado leitor, muito prazer — Há mais de quatro anos milito no rádio carioca, funcionando como "Disc-jockey", apresentando novidades, comentando e criticando discos. Mas! Só agora, tenho a oportunidade, através da LUTA DEMOCRATICA, de encontrar-me com você diàriamente neste "Cantinho do Disco", esperançoso de sempre contar com a sua preciosa atenção e preferência.

Vamos à primeira notícia: — Em absoluta primeira mão, podemos informar ao nosso amigo leitor, a paralisação de gravações em Buenos Aires. Motivo: Greve dos músicos.

Por falar em Argentina, lembramos que Francisco Carlos o cantor mais popular do momento, está de malas prontas rumo a capital do tango, onde gravará com a famosa típica de Juan Darienzo. Mais uma iniciativa de Paulo Rocco, o melhor diretor-artístico de 1957.

Agnaldo Rayol, assinou com a Copacabana há mais de três meses, e, infelizmente, ainda não gravou. Isto está prejudicando bastante o novel cantor, que além de outras coisas perdeu o título de Revelação de 57 que lhe caberia acertadamente.

Nélson Gonçalves, o melhor dêste ano, está arrecadando, trimestralmente, na R.C.A. Victor a insignificância de Cr$ 507.000,00. Nélson! O doutor impôsto de renda quer falar com você. Desculpe-me.

Cauby Peixoto, o cantor mais falado do momento, trocou a Victor pela Columbia. Portanto, não pertence mais à etiqueta onde gravam os maiores cartazes do mundo.

Louis Armstrong tão benvindo e delirantemente acolhido pelo público e imprensa, partiu com um sorriso amigo, sua voz rouca e sua arte invejável. Em breve o "Embaixador do Jazz" estará de volta para o seu público do Brasil, através de suas gravações que os discófilos sempre procuram com interêsse.

A cantora japonêsa Michico Hamura — Um brotinho espetacular — gravou o já sucesso "Banana boat" em inglês e japonês. Michico é considerada o ídolo da juventude (com licença do Cauby) na terra do sol nascente.

Marlene, rainha do samba, está de malas prontas para Paris. A propósito da viagem de Marlene, era desejo de sua gravadora e seu próprio gravar um "long-play", para um lançamento "Fren-Brezil". Mas! Pelo visto, não vai haver tempo para tanto; o samba embarcará no próximo dia 26.

Nome do dia — RAMALHO NETO o melhor em relações públicas do ano.

BLUSA – O MELHOR PRESENTE

Vale a pena ver. Blusas a partir de 95,00 — GAULLIER — Rua da Alfândega, 333 - 1.º, Fundos — Rua Dias da Cruz, 170 — Loja D — Rua Joaquim Lopes de Macedo, 19, em Caxias — (Preços excepcionais para o Natal). — Oportunidade para revendedores

compre já!

Há 15 anos a Camisaria Progresso começou a recomendar que não deixassem para última hora as compras dos PRESENTES DE NATAL

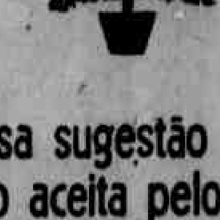

"Essa sugestão foi logo aceita pelo público que começou a fazer as compras com antecedência".

GUARNIÇÕES BORDADAS para sua mesa de Natal.
Preços: até 16,500,00

ESCÔLHA O SEU PRESENTE NAS SEGUINTES SEÇÕES:

HOMENS:
Camisaria
Artigos de Couro
Roupas Esporte

SENHORAS:
Bolsas
Vestidos e Costumes
Saias e Blusas
Lingerie e Cintos

CRIANÇAS:
Brinquedos
Roupas feitas em geral

JOVENS:
Roupas e artigos esporte para moças e rapazes

CAMA E MESA:
Enxovais para noivas

CAMISARIA PROGRESSO

Praça Tiradentes, 2 e 4 – Tel. 42-4124

UTILIDADES DOMÉSTICAS:
Louças, Cristais, Faqueiros, Aluminios e uma infinidade de objetos de adôrno na "A CRISTALEIRA" (em frente à Camisaria Progresso)

TÔDOS ÊSTES ARTIGOS PODERÃO SER ADQUIRIDOS PELO CRÉDITO PROGRESSO E A COMPENSADORA EM 10 PRESTAÇÕES

MANTIDA A LIDERANÇA TRICOLOR NO 2º TEMPO

1 x 0 para o Bangu na etapa inicial e reviravolta na complementar: Fluminense 4 x 2 — Valdo, o artilheiro da noite, em grande exibição

Matadouro Modêlo de Duque de Caxias
DE
R. MACHADO DA COSTA
Inspeção Federal, Registro n.º 2.010
COMPRA-SE QUALQUER QUANTIDADE DE BOIS VITELAS PORCOS CABRITOS LEITÕES E AVES PARA O CORTE
— Vende-se farinha de osso — de sangue — chifres — unhas xarque — sebo derretido — mortadela — salame — linguiça etc
Matadouro: Av Botafogo, 393 — Gramacho — Tel.: 81
Escritório: Rua Manoel Correia, 22 — Duque de Caxias

Num prélio que já se antecipava nervoso, prelIaram ontem à noite Fluminense e Bangu. Logo de início o Fluminense apresentou uma surprêsa. Surgiu com Jair Santana no lugar de Ivã que havia atuado contra o Flamengo no último domingo.

Começaram os tricolores de maneira mais impetuosa, mas coube ao Bangu a abertura da contagem, exatamente aos 7 minutos de jôgo. Foi autor do tento o extrema-esquerda Luís Carlos num arremate sêco que não deu chance de defesa ao guarguardião Castilho.

Êste lance originou-se de uma jogada falha de Escurinho, que deu um passe de calcanhar ao adversário. Não desanimaram os comandados de Sílvio Pirilo e continuaram pressionando o arco bangüense.

ERNANI SENSACIONAL

Aos 20 minutos há uma arrancada tricolor, e num centro de Telê, Léo cabeceia, proporcionando a Ernani, oportunidade de praticar sensacional intervenção. Neste lance Léo atingiu involuntàriamente ao guardião, que ficou quase na impossibilidade de voltar a campo. A partida estêve interrompida durante 6 minutos com o jogador sendo medicado fora do gramado. Volta não volta, chegaram os bangüenses a mandar Décio Esteves para o arco. Mas Ernani recuperou-se e voltou, meio tonto a ocupar a meta.

Novamente aos 33' volta Ernani a praticar outra grande defesa num chute de Escurinho.

Não parou aí a pressão dos das Laranjeiras. Persistiram e aos 40 minutos Robson fêz vibrar o Maracanã atirando um petardo violentíssimo que venceu Ernani e chocou-se com o travessão. Êste foi o último lance emocionante da primeira etapa. Já no período dos descontos houve um princípio de desinteligência entre Ubaldo, Castilho e Altair, mas o senhor Antônio Viug, agiu enèrgicamente e serenou os ânimos.

Diga-se de passagem que durante esta primeira etapa o Bangu só por 2 vêzes atirou ao arco de Castilho. De uma delas consignou o tento, e de outra o arqueiro tricolor defendeu.

ETAPA COMPLEMENTAR

Para esta etapa voltaram os tricolores dispostos a mudar o aspecto do jôgo. Assim é que logo aos 3 minutos Valdo, numa jogada espetacular, desfere verdadeira "bomba" que vence Ernâni de maneira inapelável. Estava pois, empatada a partida e vibravam os adeptos do líder, presentes ao Maracanã.

"PENALTY" DE CLOVIS

Aos 11 minutos, escapa Ubaldo de maneira decisiva, vence na corrida aos defensores do Fluminense e quando estava em condições de marcar foi deslocado dentro da área por Clóvis. Viug não "titubeou" e assinalou a falta máxima. Mário, encarregado da cobrança, o fêz, magnificamente, converteu e desempatando a partida.

VALDO VOLTA A FUNCIONAR

Dois minutos eram decorridos da penalidade máxima, quando é lançada uma bola alta sôbre o arco de Ernâni. Subiram Telê, Valdo e Escurinho, e coube ao comandante, de testa, consignar o tento e empatar novamente a contenta. Euforia da torcida tricolor que dava vasas ao seu estado de apreensão.

Ainda delirava a torcida-líder quando Róbson, de maneira espetacular, assinalava o desempate. Marcava o cronômetro 18 minutos da segunda etapa.

DOMINA O FLUMINENSE

Já era então a esta altura franco o domínio do time de Pirilo. Pertenciam-lhe as ações, e aos 26 minutos, Escurinho cede um verdadeiro presente a Telê que sem maiores dificuldades eleva o marcador para 4x2 a favor da sua equipe.

Nada mais apresentou de emocionante a partida que chegou ao seu final com o domínio do líder do campeonato.

OUTROS PORMENORES

A peleja apresentou ainda os seguintes detalhes: Quadros: FLUMINENSE — Castilho, Cacá Pinheiro e Altair; Jair Santana e Clóvis; Telê, Léo, Valdo, Robson e Escurinho. BANGU — Ernani, Darci Santos, Darci Farias e Nilton: Haroldo e Zózimo; Calazans, Mário, Ubaldo, Décio Esteve e Luís Carlos.

O árbitro foi o senhor Antônio Viug e a renda somou a apreciável quantia de 918.926,44 cruzeiros.

"VEREMOS AGORA QUEM...

(Conclusão da 9.ª pág.)

estou muito satisfeito com a atuação de todos. Perder assim não causa tristeza.

Deixamos o sr. Manuel Lopes e nos acercamos de um grupo de craques do tricolor suburbano para suas impressões sôbre o prélio que acabara de terminar. Os comentários saíam da seguinte maneira: Nair — Jogamos muito bem, mas a chance não nos foi favorável, e o zagueiro Tomé queria apanhar um de qualquer jeito.

Ari — Reconheço a vitória do Botafogo, jogamos bem mas os alvinegros jogaram mais e isso é tudo.

Zezinho — Não vi nada no Botafogo para ser campeão, perdemos gôls a vontade e êles aproveitaram melhor as chances que apareceram.

Nilo — Nós corremos sem parar. A derrota não nos abalou, e a partida foi decidida mais pela "chance", que nos fugiu na hora de fazer os gols.

Daí fomos a outra parte, onde se encontravam Salvador e Bira. Interrogamos o zagueiro sôbre o "penalty" por êle praticado e a resposta não se fêz tardar.

— Era a única solução. Melhor o "penalty" do que o gol, e deu certo, porque Quarentinha não converteu.

E você, Bira, quase marca um gol histórico, não?

— Faltou o "quase", meu amigo. Quando mergulhei para a bola o fiz com certeza, mas ela tocou-me o rosto em vez da cabeça. Mas não há de ser nada, vamos para outra.

Para o fim procuramos ouvir o técnico Jorge Vieira. Encontramos junto ao presidente do Madureira, que o cumprimentava, não só pela atuação da equipe como também por seu trabalho à frente do plantel em todo campeonato. O jovem treinador estava também satisfeito e achou que o quadro havia correspondido. Não fôra possível a vitória, mas a derrota não abalara a moral da equipe. Lutamos como deveríamos ter lutado. O resto são coisas do futebol.

Concordamos com o treinador e retiramo-nos do recinto, quando os craques já de roupa mudada deixavam o estádio.

FOI PRESO AO DEVOLVER O REVÓLVER — O industriário Célio Tomás (solteiro, 23 anos, Rua Santiago) há três dias atrás, intervindo numa briga no "Bar Penha Clube", à Rua Nicarágua, no subúrbio da Penha, acabou desarmando o motorista da Polícia, Aluísio de tal, que começou o sururu, querendo bancar o policial. Serenados os ânimos, Célio levou o revólver de Aluísio para casa. Ontem, resolveu devolver a arma ao comissário Viraldo, de dia no 21.º D.P. ocasião em que foi metido no xadrez, apesar dos seus protestos de que tinha tomado a arma do motorista para evitar que êle matasse alguém, em virtude de estar um pouco embriagado. Na foto Célio, quando se encontrava no Distrito

Embriagram as crianças

Armados de revólveres e facas quatro indivíduos na tarde de ontem, na Praça Argentina, intimaram os menores Paulo Roberto Gimenez (13 anos de idade, residente à Rua Justino de Sousa, 76, casa 2) e Luís Sérgio de Almeida (15 anos de idade, morador à Rua Curuzu, 31), a beberem vinho do pôrto misturado com cachaça, para mais tarde, em local preparado assaltá-los e dêles abusar.

Felizmente, foram presentidos e à aproximação d outros populares, evadiram-se.

Os menores já bastante embriagados, foram levados pela Diretora da Escola Floriano Peixoto ao Hospital Sousa Aguiar, onde receberam socorros e dali rumaram para suas respectivas residências.

A Polícia não tomou conhecimento do fato.

MAQUINAS
SINGER
RECONDICIONADAS

Igual a nova c/10 anos de garantia podereis adquirir com Cr$ 500,00 de entrada e Cr$ 300,000 mensais
A VISTA — Cr$ 5.200,00
Casa Popular de Máquinas
R. HADDOCK LOBO 47
Tel.: 48-8774
"Compramos máquinas usadas de qualquer tipo"

O auto particular chocou-se violentamente com o poste

Apresentando fratura de crânio foi socorrido no dia de ontem no Hospital Sousa Aguiar, o mecânico Nilson Dorial (casado, 26 anos de idade, domiciliado na Rua Santo Antônio, sem número, em Padre Miguel).

O referido trabalhador viajava no auto particular chapa D. F. 12-47-07, dirigido por João Pereira Afonso, residente na Praça Onze, n.º 292, quando ao passar por aquela praça, o automóvel perdeu a direção e foi de encontro a um poste.

O motorista fugiu, enquanto Nilson era internado em estado grave.

Do fato tomaram conhecimento as autoridades do 13.º Distrito Policial.

MORREU NO AVIÃO

Um grande número de pessoas aguardavam na tarde de ontem, no Aeroporto Internacional do Galeão, a chegada do avião da Panair do Brasil, frefixo PP-PDDO que ali pousaria procedente de Dakar.

Ninguém porém, poderia calcular que entre os passageiros, um estaria sem vida.

E' que a passageira Francisca Loriger Wilmann, húngara de nacionalidade, de 76 anos, que embarcara em Viena com destino à cidade de Montevidéu, ao chegar próximo do Rio de Janeiro fôra acometida de uma síncope cardíaca, e poucos momentos teve de vida.

Providências foram tomadas pelas autoridades da Polícia Marítima, inclusive, desembaraçando o avião e fazendo remover o corpo da infeliz senhora para o I.M.L.

ENFORCOU-SE O ANTIGO EMPREGADO DE CASSINO

No número 90 da Rua General Pedra residia Celso Alves Carneiro (solteiro, 57 anos) antigo empregado do Cassino Atlântico Desde que acabou o jôgo e o cassino fechou, Celso vivia desempregado, vivendo à custa de uma pequena pensão e da ajuda de seu irmão Alvaro Alves Carneiro. Certamente devia sentir-se muito aborrecido, porque, de certo tempo para cá, o hmoem deu para beber desbragadamente.

Depois veio a mania de suicídio. Falava sempre nisto aos amigos, aos conhecidos, aos vizinhos Procuravam êles tirar-lhe a idéia funesta da cabeça, mas o homem respondia sempre com um mu-sod oun 'apia eise upɔ.. xôxo: so mais"

Havia já três dias Celso estava desaparecido. E sòmente ontem seu cadáver foi descoberto. Tinha cumprido a promessa. Alertados já pelo mau cheiro, moradores comunicaram-se com a Polícia, indo o comissário Hayal encontrar o corpo de Celso pendente de uma corda amarrada à bandeira da porta.

QUARENTA MORTOS E UM FERIDO

O PRIMEIRO BALANÇO DO TERREMOTO DO KURDESTÃO IRANIANO

TEERÃ, 14 (FP) — Quarenta mortos e cem feridos representam, segundo a Rádio de Teerã, o primeiro balanço do terremoto que devastou ontem o Kurdestão iraniano, entre Kermanchan e Hamadan. O govêrno abriu o crédito de 50 milhões de "rials" para auxiliar as vítimas do abalo sísmico.

Bicicletas e acessórios em geral
JOÃO BARBOSA IMPORTADORA LTDA.
RUA JOAQUIM PALHARES, 459 - FONE: 28-1720
End Telg.: "JOBARIMPOR"
— RIO DE JANEIRO —

MOTORES RETIFICADOS
TEMOS AS MARCAS ABAIXO PARA PRONTA ENTREGA

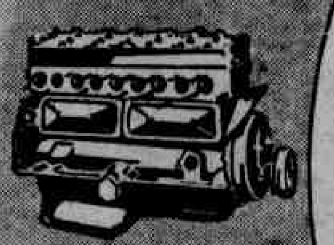

Ford — Mercury — Chevrolet — Dodge — Chrysler — De Soto — Fargo — Plymouth — Lincoln — Land Rover — Kaizer — Zephyr Six — Consul — Prefect — Ford F-8 — International K-5 e C-30 — Oldsmobile Roquete — GMC — Studbaker Champion — Studbaker Comander — Buick — Bedford — Nash 600 — Ford Vedette — Ford 60 HP e outros tipos.
OFICINA ESPECIALIZADA EM RETIFICAÇÃO DE MOTORES A EXPLOSÃO — RECUPERAÇÃO DE EIXOS DE MANIVELA POR MEIO DE METALIZAÇÃO
ACISA AUTOMÓVEIS, CAMINHÕES. IMPORTADORA S. A.
agência Ford bonsucesso
AVENIDA DOS DEMOCRATICOS n.º 801 — BONSUCESSO — TEL.: 30-9872

Eletrola Empire
Magnífico móvel de luxo, em imbuia ou marfim. Rádio de 5 válvulas. 3 faixas de onda. Toca-discos 3 rotações, 2 agulhas permanentes. Controle independente De 110 a 240 volts.
Entrada
$ 500,
mensalidades
$ 480,

Percorremos a cidade de ponta a ponta,
bairro por bairro, suburbio por suburbio, e verificamos:

SOMOS OS ÚNICOS
com estas condições!
estes brindes! estes preços!

$ 500, DE ENTRADA GRÁTIS

em bonificação para qualquer dessas compras: uma leiteira ou frigideira MARMICOC

Fogão a Gasbrás - 3 e 4 bocas, com fôrno. O nosso preço inclui fornecimento de 2 botijões e a instalação respectiva. Marcas: Alfa, Elco, Brasil, Cosmopolita, etc.
Entrada $ 500,
mensalidade $ 400,

Enceradeira Lustrene - Uma conceituada marca, com garantia. 3 escovas. Motor extra-resistente.
Lixa, encera e lustra.
Entrada $ 500,
mensalidade $ 400,

PONTO FRIO
Tradição
Qualidade
Garantia
Preço

LABOR

URUGUAIANA, 134/140 • SENADOR DANTAS, 44 • AV. MARECHAL FLORIANO, 93 • BUENOS AIRES, 287
EM MADUREIRA: CAROLINA MACHADO, 420 • NO MEIER, (EM INSTALAÇÃO) ARCHIAS CORDEIRO, 259 • URUGUAIANA, 144 (CARROCINHAS)
RAMALHO ORTIGÃO, 22 (MÓVEIS) • AV. PASSOS, 27 (DESCONTOS) • R. RIACHUELO, 315 (ALIMENTOS) • EM CAXIAS: AV. NILO PEÇANHA, 248

"VOU LARGAR A BOMBA NAS...

(Conclusão da 9.ª pág.)

lando-lhes um bom sucesso frente ao time de Dequinha.

TRANQUILIDADE

Como tinhamos ido à concentração vascaína, fomos também a do Flamengo, na Casa Grande da Estrada da Gávea.

Naquele recanto bonito, e aprazivel da Cidade Maravilhosa, a temperatura era bem diferente. Temperatura agradável.

A um canto, debaixo de uma árvore amiga, estavam Dequinha, Zagalo, Dida e Jordan.

Aproximando-nos dos craques, fizemos uma espécie de mesa-redonda. O ambiente na Gávea é exclusivamente de vitória.

Dequinha mostrava-se animado por ter que enfrentar o Vasco mais uma vez. Dizia o centro-médio que é sempre com prazer que disputa o "Clássico dos Milhões".

A uma nossa pergunta se acharia no Vasco um adversário diferente dos outros, respondeu que jogar contra o Vasco é jogar sempre difícil. O Vasco é um quadro de respeito, disse o grande craque rubro-negro.

Em seguida fomos ao Zagalo.

Então Zagado, como se acha para o encontro contra o time de Rubens?

— Muito bem, disse o ponteiro canhoto. Espero sair do Maracanã vitorioso amanhã (hoje) à tarde.

E quanto ao quadro que enfrentará os cruzmaltinos?

— Todos estão muito bem, e acredito que como eu, estejam também pensando na vitória.

Bem, Zagalo. Muito obrigado.

Agora era chegada a hora do endiabrado Dida.

Alô, Dida, disposto a fazer "goals" em Carlos Alberto?

— Sim. Como sempre. Se derem chance eu balançarei as rêdes de Carlos Alberto.

Terminando nossa entrevista, fomos ao encontro de Jordan. O médio-esquerdo, disposto como sempre, não escondia o desejo de vencer o quadro de Almir.

Perguntamos se acreditava em ser campeão.

— Sim. Basta somente que os primeiros colocados tropecem frente ao Madureira, e ao Bangu.

Nesta altura, o Botafogo fêz o primeiro "goal" por intermédio de Didi.

Disse Jordan: Este já contrariou a minha vontade. Vejamos se o Madureira empata e talvez até vença, quem sabe?

A seguir fomos visitar as diversas instalações da concentração rubro-negra, e na volta, encontrando-nos com Jordan outra vez, êste nos disse: O Botafogo não é possivel, venceu o Madureira de 4 x 2. Nesta agora o Bangu logo mais.

Ao sairmos da concentração da Gavea deixamos os craques no mais absoluto repouso, aguardando a hora do grande embate.

DR PEDRO DE ALBUQUERQUE
Doenças Sexuais e Urinárias
— R. Buenos Aires, 80 — 7.º andar — Das 13 às 18 horas

TEMPO VESUVIO

O PRINCIPE DAS SOMBRINHAS INFORMA:

Tempo nublado.
Temperatura elevada.
Máxima, 35°.8
Mínima 17°.4

VESUVIO CARIOCA
Rua da Carioca 35
VESUVIO LOUREI
RUA 7 de Setembro 84
VESUVIO 7 SETEMBRO
Rua 7 de Setembro 202

Blusões de puro linho
435,00
Puro linho fio irlandês cem por cento. Garantia absoluta, artigo finissimo com embalagem de luxo. Acabamento esmerado. Ótimo presente para pessoas de trato. GAULLIER — Rua da Alfândega, 333-Fundos, 1.º andar — Rua Dias da Cruz, 170, loja D, Méier

MORREU PRÊSO AO BARRO

O menor Gilberto Barreto, de 16 anos, residente à Rua 24 de Fevereiro, 177 e trabalhando à Rua Teixeira de Castro, 290 A, teve morte horrível, ontem, quando tomava banho com outros colegas numa aguada da Avenida Brasil. O reefrido local, condenado para banhos pelas autoridades sanitárias em virtude da grande quantidade del ôdo ali existente, gosava da preferência da garotada das redondezas por ficar na Zona rural e próximo às suas casas. Gilberto, quando nadava com os colegas, teve as pernas prêsas pelo barro, morrendo em pé e sob as vistas de diversas pessoas, inclusive dos garôtos. Seu corpo foi retirado na tarde de ontem e removido para o necrotério do I.M.L., com guia do 20.º D.P., que registrou o fato.

Desaparecimento

Encontra-se desaparecido de sua residência, (Rua Euclides da Rocha, 600) desde a manhã de anteontem, o menor José Roberto, de côr preta, 7 anos de idade filho de Alexandrino José de Morais e de Ruie Lourdes Santos de Morais.

Qualquer informação pode ser dada para o telefone 25-7009.

CASSINO CLANDESTINO EM CACHAMBI

Presos em flagrante todos os jogadores

Em virtude de uma denúncia, o detetive Armando, contando com o auxilio dos investigadores Waterloo e João Silva, lotados na seção de jogos da Delegacia de Costumes e Diversões, efetuou, na madrugada de ontem, espetacular diligência em uma garagem situada na Rua Tenente Abel França, número 87, no Cachambi, onde conseguiram prender vários apostadores do jôgo conhecido por "campista" e os responsáveis pela jogatina.

... OS CONTRAVENTORES ...

Apanhados de surprêsa, os viciados, incluindo os responsáveis pela batóta, que eram em número de 15 individuos, não puderam escapar à ação policial. Prêsos e conduzidos à Delegacia da Praça da República, foram identificados como sendo Luís Caruso, (branco, solteiro, de 28 anos, domiciliado na Rua Cachambi, n. 252), apontado como "banqueiro"; José Ferreira da Silva, (branco, casado, de 38 anos, motorista, residente na Rua Assunção, n. 26), "carteador"; Gentil Henrique Paulo, proprietário da garagem onde ocorreu o flagrante, e os apostadores Jorge Gavime, (branco, casado, de 31 anos, domiciliado na Avenida Marechal Floriano, n. 193), Johan Gripp; Agustin Esteves Tabuas; Manoel de Oliveira Cardoso, Aloisio Marco de Sousa, Feliciano Monteiro, Adriano Cruz, Nelson Ferreira, Samuel de Sousa, Bernardo Armindo, Angelo dos Santos e Justino de Brito Portas.

Os apostadores, depois de ouvidos em cartório, satisfizeram o pagamento da fiança arbitrada pela autoridade, para se retirarem em seguida, enquanto os responsáveis pela jogatina, Gentil Henrique Paulo, José Ferreira da Silva e Luís Caruso, depois de autuados, foram recolhidos ao xadrez.

O MATERIAL APREENDIDO

No local da jogatina, foi apreendido o seguinte material: um baralho, treze cartas do "rei", "dama", "ás" e "ouro", além de 16 fichas de côres branca, vermelha e verde; "pirulitos" e 189 fichas assim discriminadas: 12 de mil cruzeiros; três de 500 cruzeiros, com etiquêta "caruso"; vinte e três de 500 cruzeiros, sem etiquêta; trinta e nove de 50 cruzeiros e 96 do valor de 100 cruzeiros. Tôdas estas fichas estavam envoltas e tira de esparadrapo, que, segundo os apostadores servia para evitar que fizessem barulho quando depositadas sôbre a mesa.

MÁQUINAS DE COSTURA
A vista 3.800,00 ou 4.800,00 com motor
Vendemos à vista e a prazo. Temos tôdas as marcas de sua preferência
ENTREGAMOS NO ESTADO DO RIO
SEM MAIS DESPESAS
Preço para duas Máquinas: Cr$ 7.000,00
RUA BUENOS AIRES, 218-1.º
Próximo à Avenida Passos

O local do desastre

O Ônibus imprensou o ciclista contra a árvore

14 PESSOAS FERIDAS NO DESASTRE, NO QUILÔMETRO OITO DA RIO-PETRÓPOLIS

No quilômetro oito da rodoria Rio-Petrópolis, entre Caxias e Gramacho, ocorreu ontem, cêrca das 13 horas, um desastre com o ônibus número 4-50-55, que faz a linha Caxias-Vila Paulina. O veículo, derrapando na estrada, foi sôbre uma árvore, contra a qual imprensou também um menor que vinha numa bicicleta. Houve 13 feridos entre os passageiros do coletivo e o menor ciclista teve as pernas esmagadas.

RUMO A VILA

O ônibus do desastre corria pela estrada, tendo deixado Caxias em busca de Vila Paulino. A maioria dos seus passageiros eram pessoas domiciliadas nessa última localidade. O coletivo desenvolvia apreciável velocidade, quando se deu o inevitável: sofrendo uma derrapagem, ao tentar desviar-se do menor ciclista que vinha à sua frente, o motorista acabou jogando o carro em cima de uma árvore e nela também imprensando o rapaz com bicicleta e tudo. Este, David Lerner, de 15 anos, filho de Moisés Lerner, residente na Rua "A", entrada 8 — Conjunto Residencial de Del Castilho, teve ambas as pernas esmagadas no desastre e foi internado no Hospital Getúlio Vargas, onde, talvez, tenha de amputá-las.

O motorista desastrado, ao ve o que havia acontecido, fugiu.

OS FERIDOS

Com contusões e escoriações, foram medicados no pôsto do SAMDU de Caxias, retirando-se depois, os seguintes passageiros do coletivo: Gerson Belmiro (casado, 27 anos, Rua São Bernardo, 362 — Caxias); Clotilde da Conceição (viúva, 76 anos, Rua Bahia, 18 — Vilar dos Teles); Cristóvão César da Silva Abreu (solteiro, 48 anos, parque São Bento); Pedro Rosa Filho (solteiro, 31 anos, Vila Paulina); Nestor Luís da Silva (solteiro, 20 anos, Vila Paulina); Aguilar Alves Sales (solteiro, 23 anos, Lote Dois Irmãos, Vila Paulina); Eloir Correia (solteira, 18 anos, Vila Paulina); Maria José dos Santos (Casada, 23 anos, Bairro das Luzes — Vila Paulina) e sua filha recém-nascida Maria José também; Ana Henrique César (Bairro das Luzes — Vila Paulina); Maia José Guedes (casada, 37 anos, Vila Paulina) e sua filha Maurena Guedes, de 8 anos; José Lúcio de Sousa (38 anos, casado, Vila Paulina); Osório Luís de Sousa (Vila Paulina) e o trocador do ônibus, João Silvestre dos Santos.

Jogou bonito o Madureira, mas...

(Conclusão da 9.ª pág.)

dêste tempo. Já com dois a zero no marcador, passou o Botafogo a pressionar mais a meta contrária. Entretanto, encontrava sempre bem colocada a defesa contrária, onde pontificava o trabalho do jovem centro-médio Nilo, que de jôgo para jôgo apresenta-se como um dos bons médios do futebol guanabarino.

PAMPOLINI DE COBRANÇA

Corria o prélio com a defesa do Madureira rechaçando com unhas e dentes as investidas do Botafogo, quando Pampolini, aos 14 minutos, após receber magnífico passe de Didi, atirou firme para marcar o terceiro tento, num bonito lance em que pervaleceu a malícia do médio apoiador de General Severiano. Mas, como tem coisas que só acontecem ao Botafogo — diz o ditado —, o Madureira, que não acreditou no maior volume de jôgo do seu adversário, resolveu atirar-se mais à frente, a fim de tentar o seu "goal" de honra. Foi feliz o conjunto de Conselheiro Galvão, pois Tomé, que não vinha realizando uma boa performance complicou uma jogada dentro da área do que se aproveitou o médio Nilo, para lutar firme e marcar o 1.º "goal", de cabeça, para suas côres, quando eram decorridos 15 minutos. Com êste tento, os madureirenses, animaram-se e passaram a comandar as ações, sempre levando o pânico à defesa contrária, quando o arqueiro Adalberto teve oportunidade de revelar sua boa forma, e por várias vêzes foi chamado a intervir perigosamente em defesa de sua cidadela.

Passaram então os botafoguenses a se defender com todos os seus recursos, quando numa carga realmente perigosa da ofensiva madureirense, Tião é aterrado dentro da área alvinegra. Mas, para a surprêsa de todos, o sr. Eunápio de Queirós mandava prosseguir a jogada, deixando de assinalar a falta máxima que foi reclamada por tôda a torcida presente.

Refeito do calço que lhe aplicou Beto, Tião levanta-se e volta a dar combate à defesa contrária, que já começava a se perturbar com a presença constante dos avantes madureirenses nas imediações de sua área.

GOL DO BOTAFOGO, PAULINHO

Da bôca do túnel, João Saldanha mandava seu quadro ir à frente, a fim de deixar o ataque contrário em posição irregular, quando numa das incursões à meta de Ari, Paulinho levou na conversa um contrário e atirou firme, indo a pelota surpreender o guardião que apenas ficou "espiando" a "menina" bater nas suas malhas.

JOGO PERIGOSO DE ARI

Numa das muitas investidas do Botafogo, Ari, tentando salvar sua meta, atinge o atacante Didi, tendo o sr. Eunápio de Queiroz assinalado "jôgo perigoso", contra o Madureira. Cobrada por Paulinho, a pelota perde-se pela linha de fundo com tiro de meta para a representação de Conselheiro Galvão.

PENALTI CONTRA O MADUREIRA

Corria o prélio com absoluto domínio do Botafogo, quando aos 18 minutos, Salvador, tentando aliviar sua meta, comete pênalti em Edson. Quando se esperava que fôsse o Didi, designado para cobrar a falta máxima, eis que Quarentinha antecipa-se e cobra defeituosamente, atirando a "leonor" por cima da meta guarnecida por Ari. Perdia assim o alvinegro uma grande oportunidade de assinalar o seu quinto tento, numa partida que lhe era inteiramente favorável.

TIÃO, MARCA PARA O MADUREIRA

Quando maior era a pressão do time de Nilton Santos, o Madureira, que de atacante passou a defensor, aproveitando-se de haver Bitum aliviado sua área com arremêsso longo em direção de Nair, êste livrando-se ràpidamente do seu marcador, centra para Tião, que escora bem a pelota, atirando-a para os fundos das rêdes de Adalberto. O cronômetro assinalava 28 minutos da fase final.

Refeito dêste tento do Madureira, o Botafogo partiu célere para o ataque, quando Garrincha recebeu magnificamente de Paulinho, atirou para fora, perdendo assim outra grande oportunidade.

Com mais alguns lances no centro do gramado, dava o sr. Eunápio de Queiroz, como terminada a partida com a vitória do Botafogo por 4 tentos a 2, num jôgo que lhe parecia fácil, mas que sua defesa por pouco não comprometeu tudo.

JUIZ, RENDA E QUADROS

Na arbitragem estêve o senhor Eunápio de Queiroz, que não encontrou maiores dificuldades para levar a partida até o seu final sem maiores atropelos. A renda atingiu à soma de Cr$ ..... 189.313,00, e os quadros atuaram com os seguintes elementos:

BOTAFOGO: Adalberto; Beto e Tomé; Servílio, Santos e Pampolini; Garrincha, Didi, Paulinho, Edson e Quarentinha.

MADUREIRA: Ari; Bitum e Salvador; Zezinho, Nilo e Apel; Nelsinho, Bira, Tião, Nair e Osvaldo. Na preliminar, o Madureira surpreendeu o Botafogo, vencendo-o por 2 x 1.

Sentou-se na janela para morrer

Vítima de certeiraz doença, suicidou-se no dia de ontem, no interior de sua residência, o serralheiro aposentado pelo IAPI, Isac da Silva Costa, branco, casado, 36 anos de idade, domiciliado à Rua Souto de Carvalho, 48.

Isac que de há muito vinha alimentando a idéia de suicídio, resolveu, ontem, após adicionar um tóxico a um copo d'água, leva-lo até à janela que dá para a varanda fronteiriça da casa, ea li, depois de sentar-se no parapeito, bebeu o veneno.

Seus familiares foram tomados de pânico ao vê-lo, sem vida sentado na janela como quem estivesse a se exibir para os transeuntes.

MÁQUINAS DE COSTURA
LIQUIDAÇÃO DO STOCK
APROVEITEM!!!
A vista desde Cr$ 2.600,00
A prazo Cr$ 300,00 mensais
ENTREGAMOS EM QUALQUER LUGAR, Elna — Singer — Phillips — Vigorelli — Crosley — Minerva etc. — Elétricas — Portáteis — De pé — Zig-Zag — Garantia de 15 anos
ACEITAMOS TROCA DE MAQUINAS USADAS
Rua Uruguaiana, 33 - 1.º andar — TEL.: 23-0737 —

REVENDEDORAS DE BLUSAS
Chegou a hora de ganhar dinheiro. Aproveite os novos tipos que GAULLIER está apresentando para o Natal. Lucro de Cr$ 80,00 a Cr$ 120,00 em peça, e o que não vender aceitaremos de volta. Aproveite. — Rua da Alfândega, 333, Fundos, 1.º andar

Vasco x Flamengo

(Conclusão da 9.ª pág.)

Na preliminar, estarão empenhadas as equipes de juvenis do Vasco e do Flamengo. Aliás, está já campeão de 1957.

NOVO HORÁRIO

De acôrdo com nossa precisão, passou a ser o seguinte o novo horário diurno, o qual será obedecido hoje no Maracanã: juvenis — 14:15 horas; profissionais — 16 horas.

O feroz assassino está oculto nos canaviais

Mortas duas crianças a machadadas, pelo débil mental

S. PAULO, 14 (Asapress) — Como se noticiou, um bárbaro crime foi cometido na cidade de Piracicaba, interior do Estado, quando numa fazenda, uma criança de apenas 7 anos de idade foi abatida a machado por um débil mental.

A criança morta era Vicente Gonçalves, de 7 anos de idade, e o assassino, o débil mental Abel Miranda. A polícia acorreu para à Fazenda Água Santa e fechou o cêrco em tôrno de Abel Miranda. Agora a tragédia assume maior proporção, uma segunda vítima, o menor Gonçalves, de 11 anos, também foi sacrificado a machadada pelo débil mental.

Coube ao próprio pai da vítima encontrar o corpo da segunda criança morta pelo débil mental. O assassino Abel Miranda continua desaparecido, oculto em meio aos canaviais, na fazenda Água Santa.

Policiais e populares dão caça sem nenhum resultado, enquanto que as proporções da tragédia continua a emocionar a população local.

QUEM ACHAR O "SPUTNIK" d'A Exposição pagará apenas 77 cruzeiros
Cr$ 200 de entrada
Máquina de costura IRKOPP
É muito simples: Para cada Máquina há um envelope lacrado. De cada 10 envelopes, um (1) contém o Cartão Dourado com o "SPUTNIK" e nove (9) envelopes contém Cartões de Bôas Festas. Se V. tirar o "SPUTNIK" paga apenas 77 cruzeiros. Se o envelope que V. tirou contiver um cartão comum de Bôas Festas, V. também faz um ótimo negócio! Veja porque: 1) A EXPOSIÇÃO está vendendo êste artigo pelo mais baixo preço permitido por seu fabricante; logo ninguém vende êste artigo mais barato. 2) A EXPOSIÇÃO sendo a maior organização de varejo do Brasil, pode oferecer facilidades de pagamento que ninguém pode oferecer! Mas, estas facilidades não interessam a VOCÊ, porque, VOCÊ vai tirar o "SPUTNIK" e pagar apenas 77 cruzeiros...
Durável e perfeita em todos os pontos
• Regulador automático de pressão da sapatilha
• Chave externa para baixar os dentes
• Parafuso regulador do enchedor da carretilha
20 anos de garantia
nas 3 lojas d'A EXPOSIÇÃO!
a Exposição Carioca — R. Carioca, esq. G. Dias
a Exposição Ouvidor — Av. esq. Ouvidor
a Exposição Senador — Senador Dantas, esq. Av. Veiga
vende mais barato!
DEPTO. PROP. D'A EXPOSIÇÃO

NA EMPOLGANTE DISPUTA DO PRÊMIO "FIRMIANO PINTO"

Bucarest é apontada como a mais provável vencedora

A filha de Birikil vem de dois brilhantes triunfos e não cessa de progredir — Enfrentará rivais mais idosas, levando vantagem de pêso — Confiante o treinador Pedro Gusso Filho — Venusta e Crepe Suzette são consideradas as suas adversárias mais perigosas

Muito se poderá esperar da disputa do Prêmio Firmiano Pinto, prova central da corrida desta tarde, no Hipódromo da Gávea, cujo desenrolar se antecipa dos mais empolgantes. Vão competir as potrancas de 3 anos com as mais velhas de 4 e 5 anos de idade, e isto, por si só bastaria para prender as atenções dos carreiristas. Mas é, sobretudo, o equilíbrio de fôrças que torna a contenda deveras atraente com os lances sensacionais que promete.

Bucarest é apontada como a mais provável vencedora, isto em face de suas apresentações na pista, em número de quatro, tôdas bastante significativas, sendo que, nas duas últimas apresentações, saiu da raia vitoriosa, sempre com marcas das mais sugestivas. Já na estréia mostrara-se boa corredora perdendo apenas para Zum Zum Zum, na distância da milha e na boa marca de 96"4/5, em pista de grama. Nesse mesmo terreno obteve o seu derradeiro triunfo, registrando 83" e fração para 1.400 metros, ótimo tempo, inda mais se levarmos em conta a facilidade com que se impôs às adversárias. Trata-se, sem dúvida, de uma excelente potranca que não cessa de progredir, razão porque se espera venha ela a obter um novo êxito. Neste sentido seu competente treinador não teve reservas em afirmar à reportagem a sua confiança na filha de Birikil. De resto levará vantagem de pêso das mais idosas, "handicap" que lhe é bastante favorável.

Todavia não se pode relegar a plano inferior duas, pelo menos, de suas rivais. São a uruguaia Venusta e a paulista Crepe Suzette. Esta é uma potranca ainda invicta nas pistas da Gávea, através de três apresentações, a última das quais verificou-se na corrida de quinta-feira passada. Como Bucarest, conta três anos de idade e se encontra em fase de progressos, como aliás vem demonstrando a cada dia. Tida em alta conta por seus responsáveis, Crepe Suzette será, certamente, uma grande adversária da favorita, capaz de derrotá-la desde que lhe favoreça a chance.

Por seu lado, a uruguaia Venusta tem a credenciá-la um ótimo exercício preparatório para o compromisso desta tarde. Numa partida que realizou, na pista de grama, marcou 47"2/5, demonstrando atravessar excelentes condições de apuro, fator primordial para uma corrida honrosa.

Não seria surprêsa, pois, se Venusta, apesar de conceder vantanusta, apesar de conceder vanta-Suzette — 7 quilos, na razão de 55 para 48 k — viesse a derrotá-las nos 1.800 metros da importante prova.

Resumindo, podemos dizer que são Bucarest, Crepe Suzette e Venusta os três nomes principais do Prêmio Firmiano Pinto, podendo a vitória sorrir a qualquer delas em que pese seja a defensora do "Stud" Seabra apontada como a mais provável dentre tôdas.

Pedro Gusso Filho, o competente treinador da potranca Bucarest, não esconde a confiança que nutre pela vitória de sua pensionista

J. CAMPOS

GALOPANDO

Tudo indica que vamos ter pista de grama em ótimas condições. E na relva Sans Pareil é a nossa indicada no páreo inicial da dominguera, já que Banzai, sua maior inimiga diminui de rendimento no tapete verde. Mesmo para a dupla vamos filar com Galadora, deixando a pilotada de "Bequinho" como "tertius". Ponta de Sans Pareil. Dupla 34.

—o—

Boomerang deixou boa impressão ao estrear e é possível que venha a levar a melhor sôbre os adversários agora que volta ainda melhor. Os rivais a temer são Tabajar e Ris, ambos em boa forma. Vamos preferir o pupilo de Ernani de Freitas para a dupla com Boomerang, êste nosso preferido para a ponta.

—o—

Dizem que Esmeralda não perde esta prova, pois volta "tinindo". Encontra-se, de fato, em turma fraca, mas Rubia que vem de belo triunfo sôbre Trêta, La Morocha, etc., vai ser um "osso duro". E têm chance positiva no páreo, Alusiva que já havia derrotado Rubia, e Galuta levada como artigo de fé. Difícil, portanto, o páreo, a nosso ver. Vamos marcar Rubia e dupla 13.

—o—

Jaguaribe, com o auxílio de Seu Macedo, constitui a melhor indicação do páreo. Rio Negro se apresenta como o mais categorizado rival da parelha. Boa dupla está aí. Dos restantes sòmente Tino cuja corrida anterior não deve ser levada em conta por ter ficado parado na partida, seria capaz de ameaçar nossa fórmula.

—o—

No Prêmio Firmiano Pinto, Bucarest vai levar o nosso voto. Mas Crepe Suzette e Venusta vão lhe dar trabalho, talvez. Um bom seria Delicatesse que corre bem na grama. Só por palpite vamos marcar a dupla 14, sem muita convicção.

—o—

Avisa o treinador de Jugurta que espera uma boa corrida de seu pupilo; pode ganhar a prova, diz êle. Nós acreditamos nas palavras de Milton Mendonça mas achamos que a carreira vai se decidir entre Nauta e Bar-El-Jebel, tanto que vamos indicar o defensor do Stud Seabra para a ponta e a dupla 12. Os que preferirem Jugurta...

—o—

Na grama deve ganhar novamente a Namoradeira. Será a nossa escolhida. Toyama, Neska, British Flag e Escopeta, com chance pareiha para a dupla, tornam difícil o nosso prognóstico. Vamos ficar com a 13.

—o—

Vilão atropelou bem ao estrear na Gávea no páreo vencido por Cochise, em 1.000 metros. Com o aumento da distância talvez possa hoje atropelar com sucesso e vai mesmo merecer o nosso voto. Jacyrnos, Encouraçado, Temível e Macon, são, dos outros, os que vão ao páreo com possibilidades mais acentuadas. Uma "23" não seria mal para os que gostam das "dobradinhas". Todavia a 23 é o jôgo que se impõem, já levam "na certa" o Encouraçado.

INDICAÇÕES

Sans Pareil — Galadora — Banzai
Boomerang — Tabajar — Ris
Rubia — Esmeralda — Alusiva
Jaguaribe — Rio Negro — Tino
Bucarest — Crepe Suzette — Delicatesse
Bar-El-Jebel — Nauta — Jugurta
Namoradeira — Toyama — Neska
Vilão — Encouraçado — Macon

PARA VOCÊ
UMA PONTA:
NAMORADEIRA
DUAS DUPLAS:
1.º PÁREO — 34
5.º PÁREO — 14
TRES PLACES:
JAGUARIBE
BUCAREST
BAR-EL-JEBEL

Dr. José de Albuquerque
Membro efetivo da Sociedade de Sexologia de Paris
DOENÇAS SEXUAIS DO HOMEM
R. do Rosário 98 de 15 às 18 hs

Programa e informações para hoje

1.º PÁreo — 1.400 metros — Cr$ 70 mil — ÀS 14,00 HORAS

1—1	Banzai, M. Silva	56	30	1.º Saravá-Charmaine	1400	AP	C. Pereira
2	Justicia, A. G. Silva	56	50	4.º Fita Azul-Uraúna	1600	AP	C. Tôrres
2—3	Rosa Miel, D. P. Silva	56	30	Ult. Violeta-Mambira	1400	GL	D. Ferreira
4	Ferrugem, A. Reis	56	30	3.º Fita Azul-Uraúna	1600	AP	A. Monteiro
3—5	Sans Pareil, O. Ullôa	56	35	1.º Jamborena-Fita Azul	1400	AM	E. Freitas
6	Eb. de Madri, J. Portil.	56	30	1.º Banzai-Martynia	1300	AL	R. Carrapito
4—7	Galadora, M. Henrique	56	30	1.º Revolução-Ferrugem	2000	AL	G. Feijó
"	Miralva, L. Rigoni	56	30	5.º Fita Azul-Uraúna	1600	AP	G. Feijó

2.º PÁREO — 1.600 metros — Cr$ 70 mil — ÀS 14,30 HORAS

1—1	Ris, P. Tavares	55	30	4.º Temível-Pernot	1300	AP	L. Ferreira
2—2	Ijuhy, A. G. Silva	55	35	8.º Palmar-Temível	1600	AL	W. Attianesi
3	Chianti, J. Tinoco	55	50	9.º Ensueño-Moby Dick	1300	GL	J. Burioni
3—4	Tabajar, O. Ullôa	55	30	4.º Cósmico-My Own	1300	GL	E. Freitas
5	Piperman, P. Labre	55	40	7.º Temível-Pernot	1300	AP	Manoel Souza
4—6	Entrerriano, L. E. Cast.	55	40	3.º Janjak-Galhofeiro	1400	GL	M. Mendes
7	Boomerang, L. Rigoni	55	30	2.º Z. Z. Zum-Bucarest	1600	GL	P. Morgado

3.º PÁREO — 1.300 metros — Cr$ 60 mil — ÀS 15,00 HORAS

1—1	Esmeralda, F. Irigoyen	56	30	8.º Jaterino-Pontiac	1500	AE	P. Gusso
"	Bacchante, H. Cunha	52	30	1.º Olia-Eçaruna	1300	GL	P. Gusso
2—2	Alusiva, A. Santos	56	35	Rubia-Galuta	1300	GL	A. Neves
3	Iaiá Formosa, N. Corre	52	30	Não correrá			
3—4	Rubia, J. Martins	56	30	1.º Trêta-La Morocha	1400	GL	M. Araujo
5	Reroma, A. Marçal	52	40	4.º Alusiva-Rubia	1300	GL	J. W. Viana
4—6	Galuta, M. Silva	54	35	3.º Alusiva-Rubia	1300	GL	P. Morgado
7	Las Vegas, L. Diaz	56	30	5.º Urge-Vesta	1300	AP	J. Morgado

4.º PÁREO — 1.600 metros — Cr$ 60 mil — ÀS 15,30 HORAS

1—1	Jaguaribe, M. Silva	54	30	1.º Scipião-Rio Negro	1500	GL	P. Morgado
"	Seu Macedo, D. Moreira	54	30	1.º Impatiens-Tento	1600	AL	L. Ferreira
2—2	Tino, A. G. Silva	54	30	Ult. Duque-Forum	1300	AP	G. Costa
3	Tio Luis, C. Paranhos	52	25	5.º Ganges-Desplante	1600	AP	G. Feijó
3—4	Rio Negro, O. Ullôa	54	30	1.º Impatiens-Ganges	1300	GL	E. Freitas
5	Coeur Jolie, F. Irigoyen	56	50	1.º Chananeco-Malcriado	1900	AP	A. Morales
4 6	El Bacan, H. Cunha	58	40	4.º Poliento-Odeon	1600	AP	C. Pereira
7	Ibacury, A. Santos	54	40	5.º Duque-Forum	1300	AP	C. Rosa

5.º PÁREO - 1.800 m - Cr$ 150 mil - Prêmio 'Firmiano Pinto' - Às 16,00 h

1—1	Bucarest, J. Baffica	48	30	1.º Neska-Gualicca	1400	GL	P. Gusso
2	Revolução, J. Portilho	54	40	1.º Ferrugem-Uraúna	2000	GL	E. Pereira F.º
2—3	Venusta, L. Rigoni	56	30	1.º Bijou-Umbria	1600	AL	L. Ferreira
4	La Ballerina, M. Silva	55	40	3.º Gil Blás-Rubi	2200	AL	A. Morales
3—5	Delicatesse, A. Reis	48	40	3.º C. Suzette-Citadelle	1500	AL	R. Carrapito
6	My Eve, J. Tinoco	48	30	1.º Shakuntala-Veneta	1500	GL	Manoel Souza
7	Umbria, M. Henrique	54	35	2.º Myrsina-Illora	1400	AL	C. Gomes
4—8	Crepe Suzette, A. Santos	48	40	1.º Delicatesse-Citadelle	1500	AL	C. Pereira
9	Quitéria, E. Castillo	54	30	5.º Myrsina-Umbria	1400	AL	R. Costa
"	Iaiá Formosa, D. P. Silva	50	25	Ult. Alusiva-Bijou	1400	GL	R. Costa

6.º PÁREO — 1.400 metros — Cr$ 70 mil ÀS 16,30 HORAS (BETTING)

1—1	Nauta, L. Rigoni	56	30	2.º Udo-Bar-El-Jebel	1400	GL	M. Salles
2	Ugando, A. Santos	56	40	Ult. Udo-Nauta	Idem		J. Burioni
2—3	Bar El Jebel, F. Irigoyen	56	20	3.º Idem	Idem		P. Gusso
4	Wagner, J. Baffica	56	40	5.º Mouar-Palladium	2000	GL	R. Costa
3—5	Seamaster, E. Castilho	56	20	7.º Silvino-Sarau	1600	AP	C. Gomes
6	Urânio, A. G. Silva	56	35	8.º Udo-Nauta	1400	GL	G. Costa
4—7	Mocan, J. Portilho	56	35	8.º Silvino-Sarau	1600	AP	J. Morgado
8	Jugurta, M. Silva	56	30	10.º Idem	Idem		M. Mendonça
9	Kosow, F. G. Silva	56	50	Ult. Empire-Uranio	1400	AP	C. Ferreira

7.º PÁREO — 1.300 metros — Cr$ 75 mil ÀS 17,00 HORAS (BETTING)

1—1	Namoradeira, J. Portilho	55	30	1.º Gerebaita-Tâmisa	1000	GL	A. Neves
2	Riba, A. G. Silva	55	40	3.º Konda-B. Flag	1000	AP	C. Rosa
3	Dinarzade, M. Henrique	55	50	Ult. Idem	Idem		Exp. Coutinho
2—4	Neska, M. Silva	55	30	2.º Bucarest-Gualisca	1400	GL	J. Morgado
5	Ramí, N/Corre	55	—	5.º Bucarest-Neska	1400	GL	C. Gomes
6	Escopeta, D. P. Silva	55	40	8.º Konda-B. Flag	1000	AP	W. Aliano
3—7	Toyama, O. Ullôa	55	30	1.º Bucarest-Tálita	1300	GL	E. Freitas
8	Miss Grillo, L. Rigoni	55	50	7.º Silver Bell-Guaba	1200	AP	G. Feijó
9	Capriola, A. Santos	51	50	4.º Rose Reine-Tálita	1300	AP	S. Freitas
4—10	British Flag, G. Almeida	55	35	2.º Konda-Ribe	1000	AP	R. Carrapito
11	Sorella, J. Baffica	55	50	4.º Bucarest-Neska	1400	GL	R. Costa
12	Iaô, J. Tinoco	55	50	7.º Apry-V. Clicquot	1000	AL	W. Costa
13	Gavota, A. Caceres	51	50	14.º Rose Reine-Tálita	1300	AP	E. Caminha

8.º PÁREO — 1.300 metros — Cr$ 75 mil ÀS 17,30 HORAS (BETTING)

1—1	Jacyrnos, J. Portilho	55	20	5.º C. Prince-Ensueño	1400	GL	E. Pereira F.º
2	Verbete, A. Marçal	55	40	5.º Cochise-Vilão	1000	AP	L. Ferreira
2—3	Vilão, E. Castillo	55	30	2.º Cochise-Jean Claude	1000	AP	R. Costa
4	Macon, D. Moreira	55	35	8.º Cochise-Vilão	1000	AP	J. Perez
5	Val, L. Rigoni	55	35	1.º Sarandí-Louro	1300	GL	W. Costa
3—6	Encouraçado, M. Silva	55	30	4.º Cochise-Vilão	1000	AP	R. Morgado
7	Janjak, M. Henrique	55	50	4.º C. Prince-Ensueño	1400	GL	M. Salles
"	Carrafão, D. P. Silva	55	50	Ult. Idem	Idem		F. Schneider
4—8	Temível, O. Ullôa	55	30	1.º Pernot-Narciso	1300	AP	E. Freitas
9	Omêgo, A. G. Silva	55	40	7.º Cochise-Vilão	1000	AP	C. Rosa
"	Tiger, A. Santos	55	40	6.º Cochise-Vilão	Idem		C. Rosa

Elu, o ganhador do "Handicap Especial"

Venceu com facilidade, o pupilo de Levi Ferreira — Pernambuco derrotou Peter Pan no "photochart" — Olia venceu sem dificuldade — Resultados de ontem na Gávea

Estêve bastante concorrida a sabatina levada a efeito pelo Jockey Club Brasileiro. A melhor prova da reunião, com a qual a Entidade homenageou os doutorandos de 1957, foi vencida por Elu, defensor da jaqueta do sr. Eurico Solanés.

Elevado à categoria de grande favorito, confirmou, plenamente, o pupilo de Levi Ferreira, vencendo a carreira de ponta a ponta com nítida superioridade sôbre os rivais.

Damos abaixo os resultados das carreiras de ontem:

1141 — 1.º PÁREO — 1.300 METROS — PISTA — A. L. PRÊMIOS — CR$ 65.000,00; .... CR$ 19.500,00; CR$ 13.000,0; CR$ 9.750,00; CR$ 5.000,00

1.º Pernambuco, D. Moreno — 56; 2.º Peter Pan, A. Santos — Ap. 56/54; 3.º Sudanês, E. Castillo — 56.

Diferenças — 1/2 Cabeça — e Vários Corpos — Tempo — 83"/15 — Vencedor — (1) 29,00 — Dupla — (14) 29,00 — Placês — (1) 16,00 — (8) 38,00 (3) 30,00. Movimento do Páreo —.......... Cr$ 3.240.720,00. Proprietário — Stud Barros Lima — Treinador — Valdemar Piotto — Criador — Raul Veiga de Barros.

1142 — 2.º PÁREO — 1.600 METROS — PISTA — G. L. PRÊMIOS — CR$ 70.000,00; CR$ 21.000,00; CR$ 14.000,00; CR$ 10.500,00

1.º Talita, O. Ullôa — 55; 2.º Valentia, M. Silva — 55.

Diferenças — 1 1/2 Corpo — e 3 Corpos — Tempo — 98" — Vencedor — (2) 25,00 — Dupla — (23) 63,00 — Placês — (2) 20,00 e (3) 30,00 — Movimento do Páreo — Cr$ 3.116.940,00. Proprietário — Stud L. de Paula Machado — Treinador — Ernani Freitas — Criador — Haras Expetitus e S. José.

1143 — 3.º PÁREO — 2.000 METROS — PISTA — G. L. PRÊMIOS — CR$ 72.000,00; CR$ 21.600,00; CR$ 14.400,00; CR$ 10.800,00

1.º Montanero, M. Silva — 58; 2.º Typhoon the Second, M. Henrique — 58;

Diferenças — 5 Corpos — e Paleta — Tempo — 126"4/5 — Vencedor — (3) 40,00 — Dupla — (12) 34,00 — Placês — (3) 20,00 e (1) 23,00 — Movimento do Páreo — Cr$ 3.325.080,00. Proprietário — Stud Data Vênia — Criador — Ciro Silveira Machado.

1144 — 4.º PÁREO — 1.400 METROS — PISTA — A. L. PRÊMIOS — CR$ 55.000,00; CR$ 16.500,00; CR$ 11.000,00; CR$ 8.250,00; CR$ 500,00

1.º — Zorai, M. Silva — 56; 2.º Inventiva, J. Tinoco — 50/51; 3.º Faz Favor, C. Paranhos. Ap. 50/47.

Diferenças — 1 1/ Corpo — e Empate — Tempo — 89"2/5 — Vencedor — (6) 40,00 — Duplas — (13) 36,00 e (34) 28,00 — Placês — (6) 18,00 — (27 52,00 e (10) — 20,00 — Movimento do Páreo — Cr$ 3.817.030,00. Proprietário — Zeny Santos Carvalho — Treinador — Daniel Cardoso — Criador — Haras Hidráulica.

1145 — 5.º PÁREO — 1.500 METROS — PISTA — A. L. PRÊMIOS — CR$ 80.000,00; CR$ 24.000,00; CR$ 16.000,00 CR$ 12.000,00

1.º Vento, J. Portilho — 55; 2.º Acajou, F. Irigoyen — 51/52.

Diferenças — 1 1/2 Corpo — e Vários Corpos — Tempo — 92"4/5 — Vencedor — (1) 16,00 — Dupla — (12) 28,00 — Placês — (1) 14,00 — e (3) 15,00 — Movimento do Páreo — Cr$.......... 4.198.250,00. Proprietário — Mario C. T. de Sousa — Treinador — Anizio Neves — Criador — A. J. Peixoto de Castro.

1146 — 6.º PÁREO — 1.400 METROS — PISTA — A. L. PRÊMIOS — CR$ 100.000,00; CR$ 30.000,00; CR$ 20.000,00; CR$ 15.000,00 — (DOUTORANDOS DE 1937) — (HANDICAP ESPECIAL)

1.º Elu, F. Irigoyen — 56; 2.º Bon Soir, J. Silva — 51.

Diferenças — 3 Corpos — e 5 Corpos — Tempo — 86" — Vencedor — (1) 18,00 — Dupla — (14) 98,00 — Placês — (1) 17,00 e (9) 33,00 — Movimento do Páreo — Cr$ 4.122.860,00. Proprietário — Eurico Solanés — Treinador — Levi Ferreira — Criador — Haras Valente.

1147 — 7.º PÁREO — 1.400 METROS — PISTA A. L. PRÊMIOS — CR$ 60.000,00; CR$ 18.000,00; CR$ 12.000,00; CR$ 9.000,00; CR$ 5.000,00

1.º Olia, L. Rigoni — 58; 2.º Eçaruna, R. G. Martins. ap. 56/55; 3.º Bomarbéa, H. Cunha — ap. 53/49.

Diferenças — 2 Corpos — e 1/2 Corpo — Tempo — 87"2/5 — Vencedor — (1) 51,00 — Dupla — (12) 126,00 — Placês — (1) 23,00 — (3) 67,00 e (7) 53,00 — Movimento do Páreo — Cr$.......... 4.238.260,00. Proprietário — Stud Vera — Treinador — Plácido Campos — Criador — Silvio Penteado.

1148 — 8.º PÁREO — 1.400 METROS — PISTA — A. L. PRÊMIOS — CR$ 55.000,00; CR$ 16.500,00; CR$ 11.000,00; CR$ 8.250,00; CR$ 5.000,00

1.º Sol, M. Silva — 56; 2.º Bom Dia, J. Portilho — 56; 3.º Hope Boy, A. Portilho — 60.

Diferenças — 3/4 de corpo e 4 corpos — Tempo — 89". Vencedor — (4) 26,00 — Dupla: (12) 43,00 — Placês: (4) 13,00, (1) 14,00 e (8) 15,00. Movimento do Páreo — Cr$ 4.457.660,00. Proprietária Zelia G. Peixoto de Castro — Treinador — Carlos Cabral — Criador — Zelia G. Peixoto de Castro.

Movimento	Cr$ 30.516.900,00
Concursos	Cr$ 810.795,00
TOTAL	Cr$ 31.327.695,00

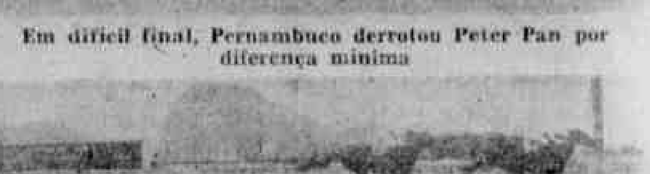

Em difícil final, Pernambuco derrotou Peter Pan por diferença mínima

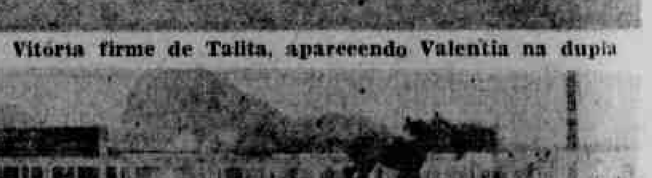

Vitória firme de Talita, aparecendo Valentia na dupla

Montanero laureou-se com muita facilidade, deixando longe os adversários

Zorai cruza o espelho deixando Inventiva e Faz Favor a lutar pela dupla

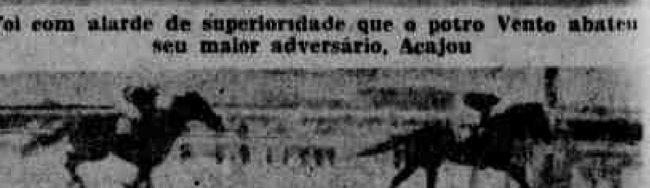

Foi com alarde de superioridade que o potro Vento abateu seu maior adversário, Acajou

Elu tomou a ponta na partida e rumou para o disco, sem se aperceber dos rivais

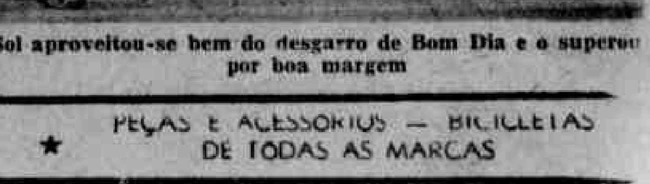

Sol aproveitou-se bem do desgarro de Bom Dia e o superou por boa margem

Mesmo ganhando pouco você pode obter modernissimo dentadura pelo credi-dentário do Dr. N. ISIDORO

As últimas novidades em tratamento Dentário. Consertos na hora. Prótese própria. Tudo muito rápido. Orçamentos sem compromisso. Novo endereço: — Praça Onze, 336. Próximo à Marquês de Sapucaí e Rua Elpídio Boamorte, 285 — Praça da Bandeira — Telefone: 48-1073

Prêmio "Firmiano Pinto"

Marca a programação clássica, para hoje, mais uma realização do prêmio acima, instituído em 1939. Firmiano Pinto foi um batalhador pelo esporte dos reis tendo sido diretor do Jockey Club de São Paulo diversas vêzes. Possuiu animais e foi criador, havendo apresentado nas exposições de 1907 e 1909, entre outros, os potros Incognito, por Aperto em Córa e Claxares, por Pimiento em Córa, ambos bonitos e que mereceram louvores. Em várias ocasiões representou a entidade bandeirante nas festas que anualmente lhe dedicava o Jockey Club Fluminense e houve, mesmo, em 28 de junho de 1908, um páreo com o nome do Firmiano Pinto. A competição clássica em homenagem ao saudoso "turfman" teve como primeiro ganhador o cavalo Umbarú, montado por L. Leighton, que no ano seguinte, 1940, foi o dirigente de Tamoio. Exclusivo para as éguas desde 1941, sua última vencedora foi Uja, da sra. Zélia Gonzaga Peixoto de Castro, guiada por J. Baffica. Sempre em 1800 metros, o melhor tempo pertence à Caminha que em 1954 marcou 109"4/5, montada por J. Tinoco. A dotação inicial era de Cr$ 15.000,00 e a atual é de Cr$ 150.000,00.

GANHADORES DO "FIRMIANO PINTO"

Foram os seguintes os ganhadores do clássico acima desde 1939.

1939 — Umbarú, L. Leighton.
1940 — Tamoio, L. Leighton.
1941 — Bonitinha, A. Araújo
1942 — Crecelle, E. Silva.
1943 — Concordancia, D. Ferreira.
1944 — Sanguenolth, J. Maia.
1945 — Farrista, E. Castillo.
1946 — Sandalia, F. Irigoyen.
1947 — Hematite, O. Ullôa.
1948 — Palmeiras, D. Ferreira.
1949 — Loretta, F. Irigoyen.
1950 — Chenille, A. Araújo.
1951 — La Fontaine, E. Castillo.
1952 — Querella, R. Martins.
1953 — La Vision, J. Marchant.
1954 — Caminha, J. Tinoco.
1955 — Bomba H, O. Ullôa.
1956 — Uja, J. Baffica.

MADAME, NÃO ESQUEÇA

O melhor presente para seu espôso e seus filhos é mesmo o blusão de linho, e o melhor endereço é o GAULLIER, que fabrica o ano inteiro. Blusões de puro linho e ótima confecção e embalagem de luxo a Cr$ 435,00 — Rua da Alfândega, 333, Fundos, 1.º andar

Decorações ROSART
MÓVEIS ESTOFADOS — SOFÁ-CAMA, POLTRONA-CAMA AUTOMÁTICA
Até o Natal Cr$ 1.980,00
ACEITAM-SE REFORMAS
BARÃO DE BOM RETIRO, 190 — Chamados: Tel: — 49-7253

BICICLETAS "MONARK" DESDE Cr$ 3.625,00 — LOJA DAS FESTAS ★ RUA DA CONSTITUIÇÃO, 39 TELEFONE: 22-0294 ★ PEÇAS E ACESSÓRIOS — BICICLETAS DE TÔDAS AS MARCAS